



**ACTIVITATEA  
DIRECȚIEI DE SĂNĂTATE  
PUBLICĂ GIURGIU  
- AN 2021 -**



**Giurgiu** este unul din județele din regiunea istorică Muntenia din sudul României

Județul Giurgiu are o suprafață de 3.526 km<sup>2</sup> .

Din punct de vedere teritorial-administrativ, județul Giurgiu cuprinde:

- municipiul Giurgiu,
- orașul Bolintin Vale,
- orașul Mihăilești
- 51 de comune cu 166 sate.



## **Starea de sănătate a populației din județul Giurgiu și strategia pentru îmbunătățirea ei pentru anul 2021**

Județul Giurgiu este situat în extremitatea de sud a României cu o populație de 264437 locuitori la data de 01.07.2021 din care:

- urban - 85677 locuitori
- rural - 178760 locuitori.

Zona de câmpie, clima blândă, activități predominant agrare, lipsa marilor complexe industriale poluatoare ar trebui să ofere o speranță de viață mai bună, dar durata medie de viață se apropie de media națională: **75,88 ani media națională (72,41 bărbați, 79,4 femei), 73,96 media pe județ, (70,36 bărbați și 77,85 femei).**

Nivelul economic al multor locuitori destul de scăzut implică și carențe educaționale. Starea de sănătate trebuie analizată prin prisma individului dar și a medicului și societății.

Pentru identificarea problemelor de sănătate este necesară analiza indicatorilor socio-demografici, iar media de vârstă mare a locuitorilor influențează la rândul ei indicatorii stării de sănătate.

## COMPARTIMENT STATISTICĂ /INFORMATICĂ

Compartimentul Statistică/ Informatică în Sănătate Publică al DSP Giurgiu și-a îndeplinit atribuțiile în conformitate cu Regulamentul de organizare și funcționare și al structurii organizatorice al direcției de sănătate publică, astfel :

- Au fost codificate cauzele de deces din Buletinele statistice de deces de la Direcția Județeană de Statistică pentru cei 4961 decedați în județ înregistrați în anul 2021.

Tabel sinoptic (date după locul întâmplării fenomenului)

	Născuți vii	Decese generale	Sporul natural al populației	Decese sub un an	Decese 1-4 ani	Născuți morți	Decese materne
An 2020	824	4397	-3573	4	1	1	1
An 2021	1012	4961	-3949	4	1	1	0

- A fost completat și transmis lunar **Registrul morților violente** din județul Giurgiu.
- A fost actualizat **Registrul județean al medicilor** din județul Giurgiu.
- Au fost elaborate **Dărilor de seamă privind principalii indicatori ai cunoșterii stării de sănătate**, pe trimestrele I, II, III și IV precum și pe an de la 101 medici de familie (mișcarea naturală a populației, evidența gravidelor, întreruperea cursului sarcinii, evidența bolnavilor de tuberculoză, evidența bolnavilor de cancer, evidența bolnavilor psihici, evidența bolnavilor cronici, bolnavii ieșiți din spital, infecții asociate asistenței medicale în unitățile sanitare cu paturi).

În vederea completării **Raportului statistic SAN** s-au centralizat ( total judet, urban, rural) urmatoarele date :

☐ - **Unitățile sanitare din sistemul public și particular.**

- **Unitățile sanitare publice:** Spitalul Județean de Urgență Giurgiu, Spitalul Orășenesc Bolintin-Vale, Spitalul de Pneumoftiziologie Izvoru, Centrul de Transfuzie Sanguină Giurgiu, Direcția de Sănătate Publică Giurgiu, Serviciul Județean de Ambulanță Giurgiu și Unitatea Medico-Socială Mogoșești;
  - **Unitățile sanitare particulare:** Spitalul Quality Compas, SC Fresenius Nefrocare SRL, 83 CMI medicină de familie, 58 CMI stomatologie, 30 CMI specialitate, 21 Societăți medicale civile, 32 Societăți medicale de stomatologie, 22 Societăți medicale de specialitate și 105 farmacii.
- ☐ Dărilor de seamă privind **personalul sanitar** pe specialități, pe grupe de vârstă, sex și tipul programului de lucru din unitățile publice și unitățile particulare mai sus menționate.

- ❑ **Numărul paturilor** din unitățile sanitare, pe specialități.
- ❑ **Numărul consultațiilor** acordate pacienților pe tipuri de unități.
- ❑ **Cheltuielile bugetare** ale unităților sanitare .
- ❑ Darea de seamă privind **activitatea cabinetelor de familie**.  
Darea de seama privind **activitatea spitalului și a cabinetelor medicale de specialitate** din ambulatoriu și în camera de gardă a spitalului, mișcarea bolnavilor pe secții.
- ❑ **S-a întocmit „SINTEZA stării de sănătate a populației și activității medico-sanitare”;**
- ❑ S-au calculat **indicatorii de eficiență ai spitalelor;**
- ❑ S-au centralizat cazurile noi de îmbolnăvire din **Centralizatorul morbidității** ( pe 992 de boli, sex și grupe de vârstă ) **raportat de medicii de familie;**
- ❑ S-au centralizat cazurile noi de îmbolnăvire din **Centralizatorul morbidității** ( pe 999 de boli, sex și grupe de vârstă ) **raportat de ambulatoriile spitalelor .**

- ❑ A fost centralizat trimestrial **consumul de medicamente din spitale** și transmis către Institutul de Sănătate Publică București.
- ❑ Au fost actualizate și transmise Institutului de Sănătate Publică **datele de contact** ale unităților medicale cu paturi.
- ❑ A fost întocmit și transmis către Agenția pentru Protecția Mediului Giurgiu **Raport privind starea mediului** din județul Giurgiu.
- ❑ Au fost **inventariate Echipamentele de calcul** (laptop și imprimantă) aflate în custodia medicilor de familie din anul 2007, au fost realizate propuneri de scoatere din funcțiune a echipamentelor defecte returnate de medicii de familie și aflate în magazia DSP Giurgiu.

## Evolutia indicatorilor demografici

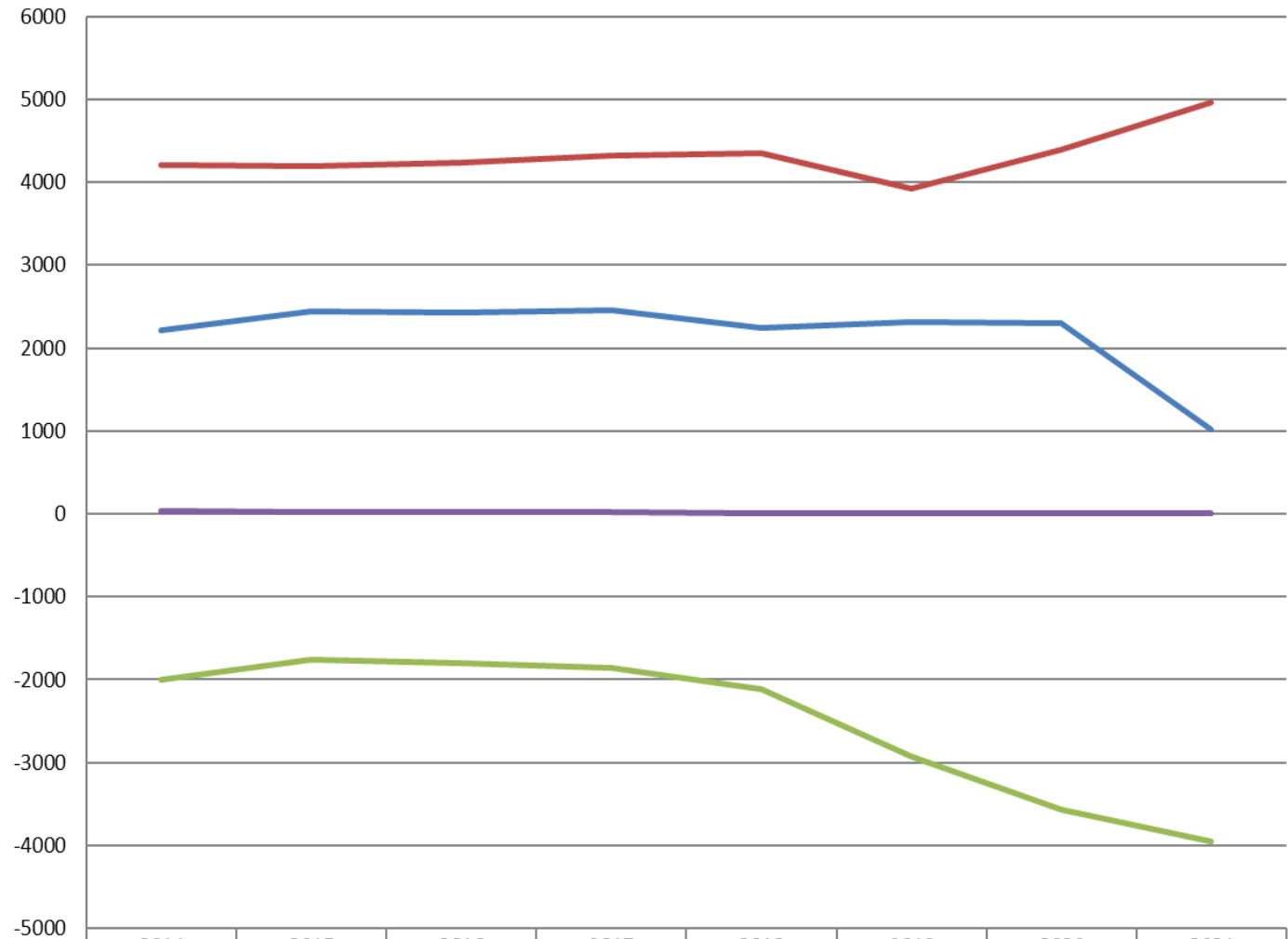

	2014	2015	2016	2017	2018	2019	2020	2021
Natalitatea	2216	2436	2429	2459	2237	2308	2306	1012
Mortalitatea generala	4214	4200	4233	4322	4354	3925	4397	4961
Sporul natural	-1998	-1764	-1804	-1863	-2117	-2927	-3573	-3949
Mortalitatea infantila	31	15	24	14	10	4	4	4

## Mortalitatea generala pe grupe de varsta

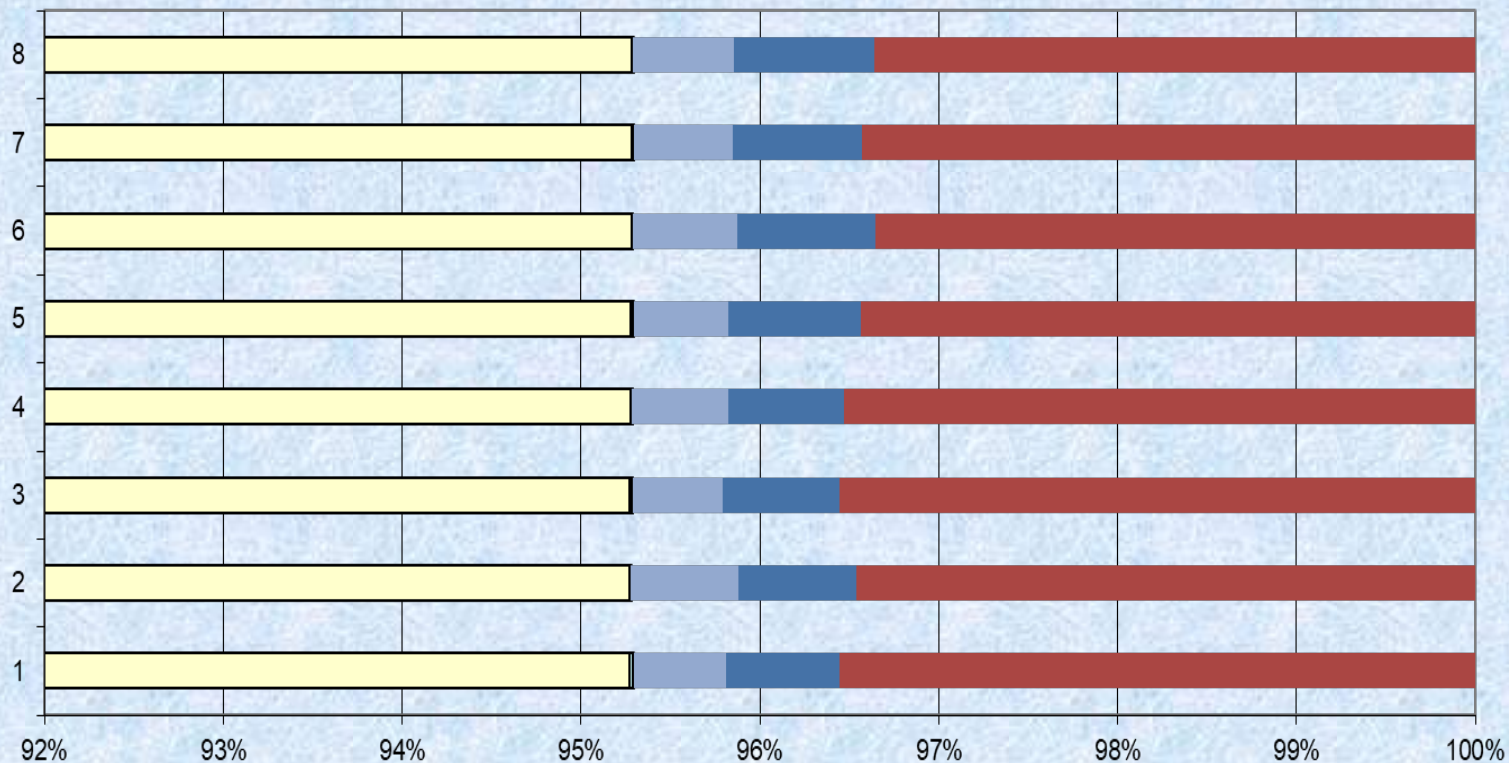

	1	2	3	4	5	6	7	8
Pe grupe de varsta	2014	2015	2016	2017	2018	2019	2020	2021
0 - 1 an	0.50	0.12	0.21	0.12	0.13	0.10	0.09	0.09
1 - 4 ani	0.03	0.04	0.02	0.08	0.08	0.00	0.02	0.02
5 - 15 ani	0.00	0.00	0.05	0.02	0.13	0.08	0.11	0.00
15 - 59 ani	11.00	12.74	10.66	11.38	11.26	12.36	11.83	11.95
60 - 69 ani	13.30	13.95	13.84	13.70	15.66	16.36	15.21	16.70
70 ani si peste	75.20	73.15	75.22	74.70	72.74	71.11	72.73	71.24

## GRAVIDE

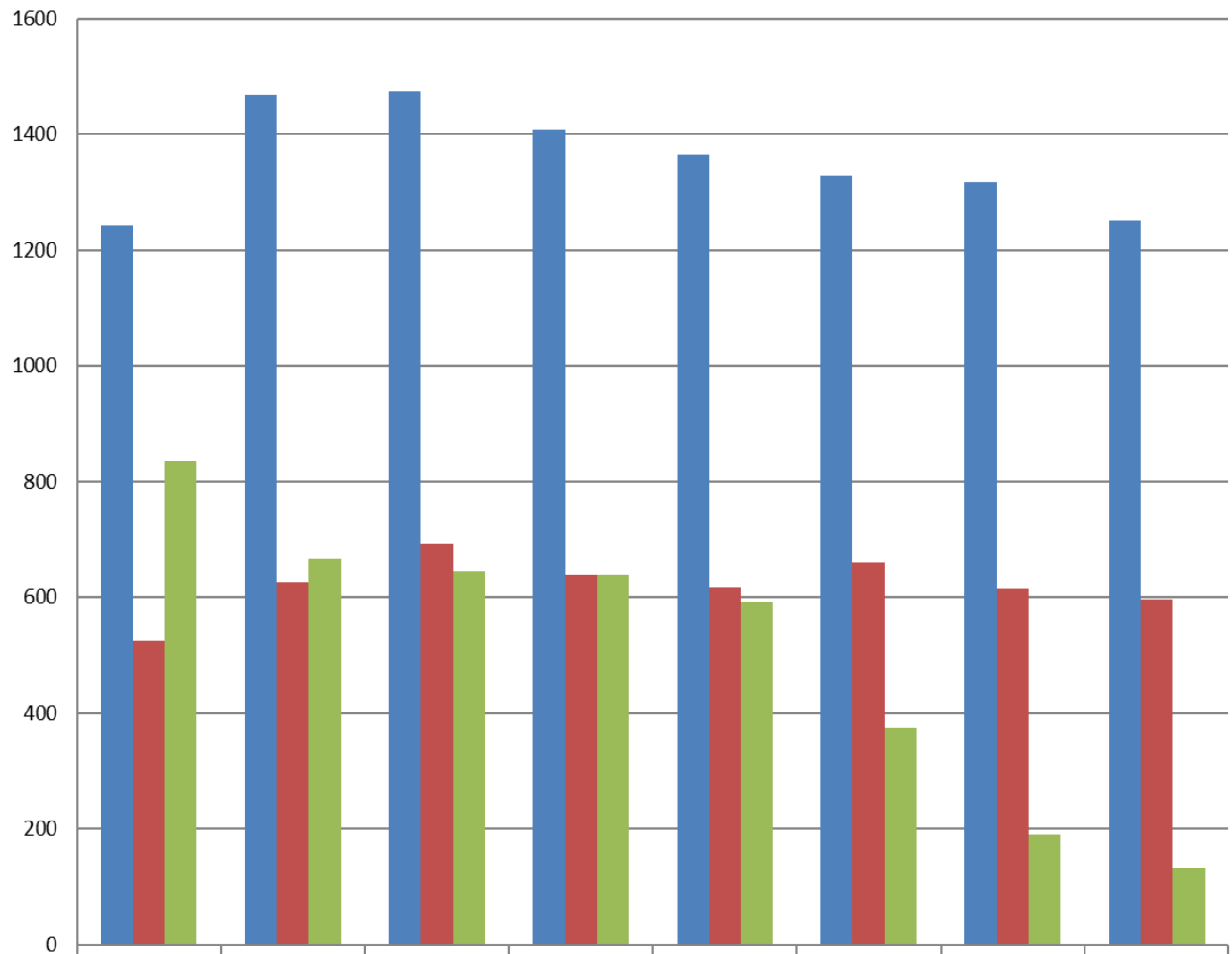

■ Gravide noi luate in evidenta	1243	1468	1474	1408	1364	1329	1316	1252
■ Gravide ramase in evidenta	524	626	692	639	616	661	614	597
■ Intreruperea cursului sarcinii	836	667	645	638	593	373	190	132

## Bolnavi cronici ramasi in evidenta medicului de familie cifre absolute

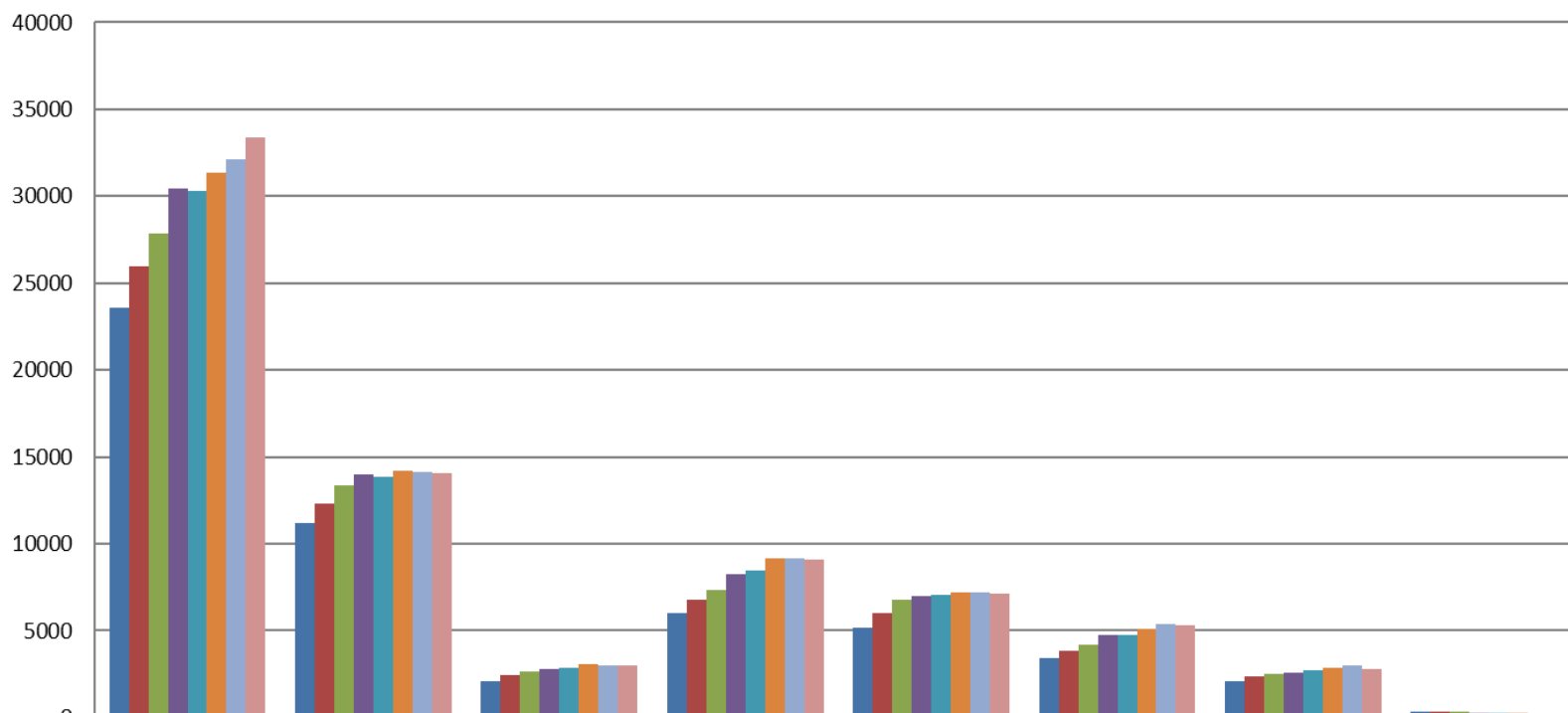

	Boli hipertensiune	Cardiopatie Ischemica cronica	Tumori	Diabet zaharat	Boli cerebro – vasculare	Boli pulmonare cronice	Ciroze , hepatite cronice	TBC
■ 2014	23575	11168	2115	5981	5172	3434	2072	342
■ 2015	25976	12332	2432	6810	5972	3818	2335	329
■ 2016	27855	13352	2621	7348	6779	4163	2511	304
■ 2017	30437	14011	2787	8250	6956	4768	2544	282
■ 2018	30297	13873	2889	8458	7077	4769	2702	260
■ 2019	31372	14194	3056	9147	7191	5082	2835	252
■ 2020	32110	14124	3008	9175	7164	5393	2967	205
■ 2021	33363	14056	2994	9119	7156	5300	2765	98

# RUNOS

DSP GIURGIU este un serviciu public deconcentrat al Ministerului Sănătății, cu personalitate juridică, constituit conform Legii nr. 95/2006 privind reforma în domeniul sănătății, republicată.

Structura organizatorică a D.S.P. Giurgiu și numărul de posturi repartizat pe compartimente la sfârșitul anului 2021:

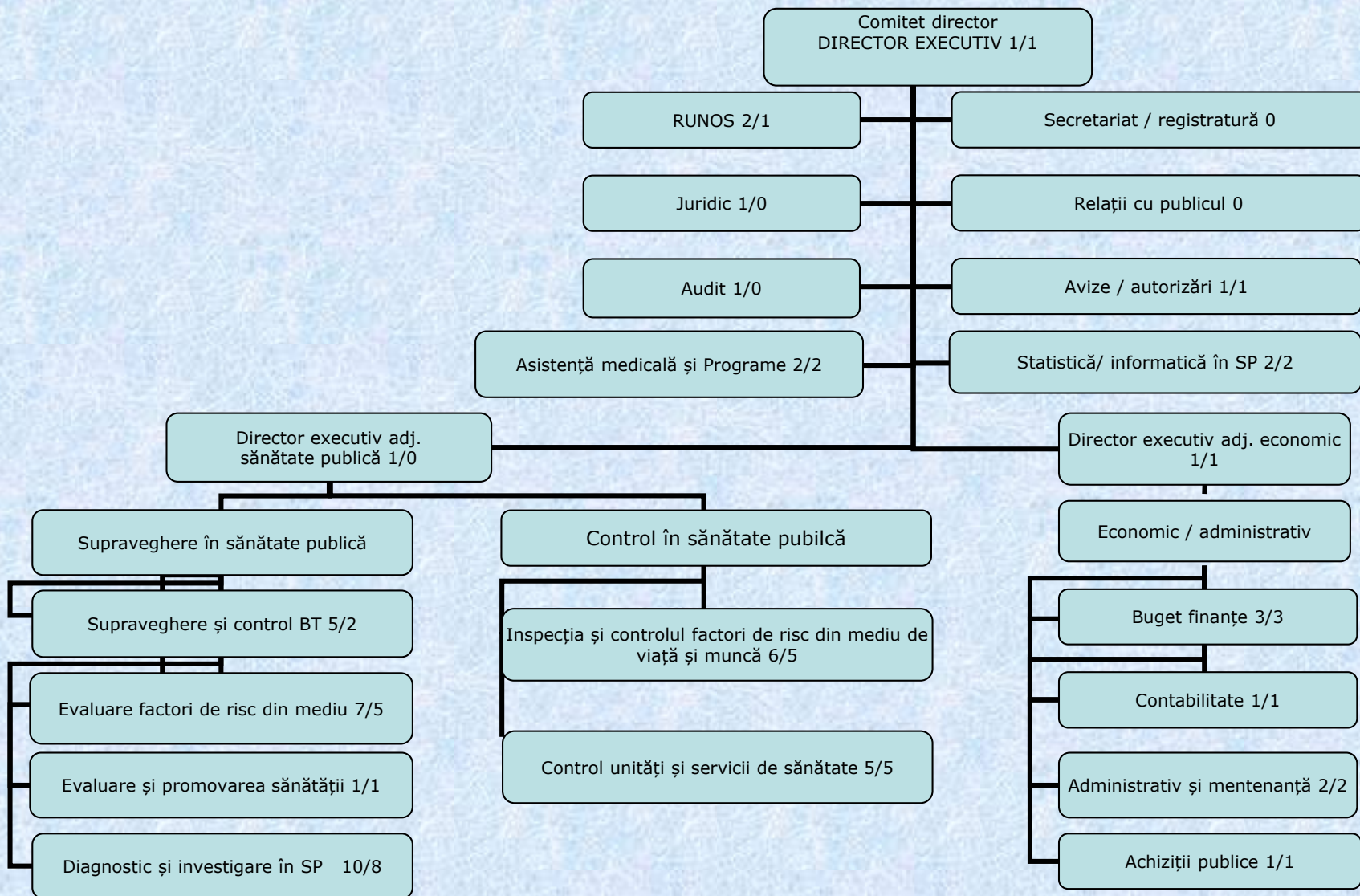

În anul 2021, D.S.P. Giurgiu a avut repartizat un număr total de **53 posturi**, din care:

- 28 posturi de funcționari publici;
- 25 posturi de personal contractual.

Posturi ocupate - 41      Posturi vacante - 12.

D.S.P. Giurgiu s-a confruntat permanent cu lipsa medicilor în specialități deficitare ca:

- epidemiologie,
- igienă

În anul 2021, datorită situației epidemiologice generată de pandemia de COVID-19, activitatea personalului a fost împărțită pe diferite puncte de lucru, peste activitățile normale descrise în fișa postului.

Astfel s-a impus suplimentarea numărului de posturi cu personal medical de specialitate, demârându-se procedura de lucru în acest sens.

Conform Ord.MS 3013/31.12.2021 a fost aprobată suplimentarea statului de funcții cu 14 posturi. Din acestea au fost ocupate conform metodologiei Ord.MS 905/2020 - 10 posturi, 2 posturi de medici fiind ocupate prin detașarea a 2 medici epidemiologi, pe perioada stării de alertă.

Potrivit dispozițiilor din anexa 1 la OMS nr.2426/11.11.2021, Ministerul Sănătății a aprobat pentru Direcția de Sănătate Publică Giurgiu un număr de 14 posturi de personal contractual (suplimentate prin HG nr.1072/2021) repartizate pe compartimente la sfârșitul anului 2021, astfel:

- **Medic specialist epidemiologie** -2 posturi dintre care 1 este vacant și unul este ocupat prin detașarea unui medic de la Spitalul de Recuperare Borșa, conform Ordin Șef al Departamentului pentru Situații de Urgență nr. 6313/28.01.2021, pentru care se va iniția procedura de transfer în interesul serviciului la Direcția de Sănătate Publică Giurgiu.
- **Asistent medical debutant** -9 posturi, dintre care 7 sunt ocupate
- **Chimist specialist**-1 post-ocupat
- **Referent IA**-1 post-ocupat
- **Șofer II**-1 post-ocupat

În contextul Pandemiei de COVID 19 au fost demarate acțiuni de delegare și detașare de personal medical din cabinetele școlare și asistența comunitară de la Direcția de Asistență Socială Giurgiu, pentru a desfășura activitate în sprijinul DSP în diferite puncte de lucru, în coordonarea și sub supravegherea personalului de specialitate al DSP .

Întreg personalul a participat în funcție de competențe în activități de prevenire și combatere a infecțiilor cu SARS COV 2, în conformitate cu legislația specifică în vigoare, la:

- Centrul Județean de Coordonare și Comandă a Intervenției Giurgiu
- Punctul de Trecere a Frontierei Giurgiu
- Recolte și transport probe recoltate de la suspecții de Covid 19
- Carantinarea instituționalizată a persoanelor venite din Zonele Roșii
- Call-Center-pentru efectuarea anchetelor epidemiologice
- Introducere și raportare date despre evoluția pandemiei la nivel județean

Toate raportările solicitate de către Ministerul Sănătății sau autoritățile abilitate în ceea ce privește resursa umană au fost transmise cu celeritate conform cerințelor.

**DSP Giurgiu** prin reprezentanții săi a asigurat participarea în comisiile mixte paritare, constituite la Casa de Asigurări de Sănătate Giurgiu, privind:

- stabilirea numărului de **paturi contractabile** pe fiecare unitate sanitară în parte pentru anul 2021 Conform prevederilor Ordinului M.S nr. 1111/2021, au fost aprobate **683 paturi pe total județ**;
- stabilirea numărului necesar de medici de familie cu liste proprii pentru mediul urban și rural, a numărului minim de persoane beneficiare ale pachetelor de servicii medicale de pe listele medicilor de familie din mediul rural pentru care se încheie contract de furnizare de servicii medicale;
- Situația cu necesarul de medici de familie este publicat pe site-ul CJAS și al DSP Giurgiu;
- La nivelul DSP Giurgiu s-a aprobat menținerea în activitate a medicilor peste vârsta de pensionare, în acest sens eliberându-se avize pentru anul în curs.

□ Spitalizarea se realizează în cele trei unități medicale. Conform prevederilor Ordinului M.S. nr.1075/2020, au fost aprobate **683 paturi** contractabile pe total județ după cum urmează:

- Spitalul Județean de Urgență Giurgiu - DRG 445 *paturi*;

- Spitalul Orășenesc Bolintin - Vale - DRG 127 *paturi*;

- Spitalul de Pneumoftiziologie Izvoru - 94 *paturi*;

- Centrul Ingrijiri Paleative  
Quality Compas Giurgiu - 17 *paturi*.

# Activități desfășurate de Compartimentul RUNOS

- Întocmirea LUNARĂ a ștatelor de plată pentru salariații din aparatul propriu;
- Întocmirea LUNARĂ a graficelor de lucru și a foilor colective de prezență pentru personalul DSP Giurgiu și pentru personalul delegat de la DAS Giurgiu, care desfășoară activități de prevenire și combatere a Pandemiei de Covid-19;
- Întocmirea situației statistice anuale SAN 2020 pentru personalul din cadrul DSP Giurgiu;
- Centralizarea, întocmirea și transmiterea către INSSE a situației statistice anuale S3, situația veniturilor salariale și a timpului de lucru pe categorii de personal pentru aparatul propriu și unitățile sanitare publice din județ;
- Centralizarea și transmiterea către MS pe unități sanitare a situației posturilor finanțate integral de la bugetul de stat;
- Întocmirea și transmiterea către Ministerul Sănătății pentru Ministerul Finanțelor a situației plăților sporurilor de care a beneficiat personalul din instituțiile subordonate MS și a numărului de personal în perioada 2017-2020.

- Centralizarea și transmiterea către MS a situației privind drepturile salariale a unor categorii de personal conf. Art. 38 din Legea nr.153/2017, Legea nr. 56/2020, OMS nr.1070/2020, Legea nr.19/2020, OUG nr. 11/2020 și OUG nr. 131/2020;
- Întocmirea SĂPTĂMÂNAL a situației privind angajările pe perioada determinată ca măsuri de aplicare a Decretului -Stare de urgență-continuată și pe perioada stării de alertă;
- Întocmirea situației privind detalierea pe funcții a numărului maxim de posturi aprobat în anul 2021 cu finanțare integrală de la Bugetul de Stat;
- Întocmirea și transmiterea LUNARĂ către MS a situației cheltuielilor de personal, a posturilor repartizate conform OMS nr.1733/2020;
- Centralizarea și transmiterea către MS a situației personalului încadrat în secțiile ATI din unitățile sanitare cu paturi din județ;
- Întocmirea și transmiterea către MS a situației personalului medical pensionabil până în anul 2025;
- Centralizarea și întocmirea situației privind drepturile salariale convenite în contextul COVID-19 pentru personalul din cadrul DSP GR, a unităților sanitare din județ, inclusiv rețeaua de medicină școlară și comunitară din județ;
- Întocmirea și transmiterea către INSSE a situației privind cheltuielile realizate cu personalul și numărul mediu de salariați pe unele ocupații în spitale clinic și altele decât cele clinic, pentru anul 2020.

Transmiterea către Centrul de Resurse Umane în Sănătate Publică estimarea numărului de specialiști din județ pentru următorii 3-6 ani și lista posturilor propuse a fi publicate la concurs pentru unitățile sanitare publice (pentru concurs Rezidențiat 2021) și a solicitărilor de emitere a Certificatelor de conformitate ale medicilor și farmaciștilor solicitanți;

Primirea, verificarea și înscrierea în platforma MS a dosarelor depuse la concursul de Rezidențiat, sesiunea Noiembrie 2021(18 dosare);

Situația privind numărul de posturi de funcționari publici și drepturile salariale aferente la data de 31.07.2021;

Întocmirea situației privind Concursurile organizate în baza ORD MS nr. 905/2020 și a Legii nr.55/2020;

Organizarea selecției de dosare în vederea ocupării a 2 posturi de medic epidemiolog și unui post de medic veterinar din cadrul Departamentului de Supraveghere în Sănătate Publică;

Întocmirea situației centralizatoare pe județ a acordării stimulentului de risc pe perioada stării de urgență și transmiterea către MS;

Întocmirea situațiilor Lunare S1 -*Ancheta asupra câștigurilor salariale* și raportarea acestora către MS și INSSE la nivel județean și a situației trimestriale LV –Situația locurilor de muncă vacante -pe județ.

Centralizarea cererilor pentru avizarea menținerii în activitate peste vârsta de pensionare, în anul 2021, a medicilor din cabinetele medicale individuale din județ și din unitățile sanitare în cadrul Comisiei Mixte: *Casa de asigurari de sanatate, Colegiului Medicilor Giurgiu și Direcția de Sănătate Publică Giurgiu;*

Întocmirea adeverințelor cuprinzând sporurile cu caracter permanent în vederea completării dosarului de pensionare, pentru salariații care au solicitat;

Întocmirea documentației de încetare a activității personalului care a încheiat colaborarea cu DSP GR în cursul anului;

Întocmirea documentației privind încadrarea de personal la nivelul DSP;

Întocmirea documentației pentru raportările către Agenția Națională a Funcționarilor Publici;

Întocmirea documentației privind solicitările de detașare prin CJCCI/CNCCI ale personalului medical în condițiile Legii nr.136/2020, pentru aparatul propriu și pentru Spitalul Județean de Urgență Giurgiu;

Întocmirea documentației pentru recuperarea sumelor acordate în baza Certificatelor de concedii medicale de la Casa de Asigurări de Sănătate Giurgiu.

Întocmirea adreselor privind desemnarea reprezentanților DSP Giurgiu ca membrii în comisiile de concurs și de contestații, organizate la nivelul unităților sanitare din județ;

Întocmirea, în sprijinul conducerii unității a :

- Dispozițiilor privind desemnarea reprezentanților DSP Giurgiu - membri ai Consiliilor de Administrație ale unităților sanitare publice din județul Giurgiu;
- Dispozițiilor privind programele lunare de lucru ale personalului DSP Giurgiu;
- Dispozițiilor privind acordarea drepturilor salariale în funcție de specificul activității desfășurate în contextul Pandemiei de Covid-19;
- Dispozițiilor de stabilire a salariilor pentru personalul nou-încadrat.

Întocmirea, în sprijinul conducerii unității a fișelor de post pentru personalul nou-încadrat, a fișelor de evaluare a personalului pentru anul 2020;

Colectarea, verificarea și transmiterea situației către Agenția Națională de Integritate, a Declarațiilor de Avere și de Interese a personalului DSP Giurgiu, care are obligația depunerii acestora în conformitate cu Legea nr.176/2010.

S-a monitorizat activitatea celor 11 centre de permanență care funcționează în județ, respectiv:

**Braniștea**

**Buturugeni**

**Călugăreni**

**Colibași**

**Comana**

**Florești-Stoenești**

**Izvoarele**

**Joița**

**Malu**

**Roata de Jos**

**Prundu**

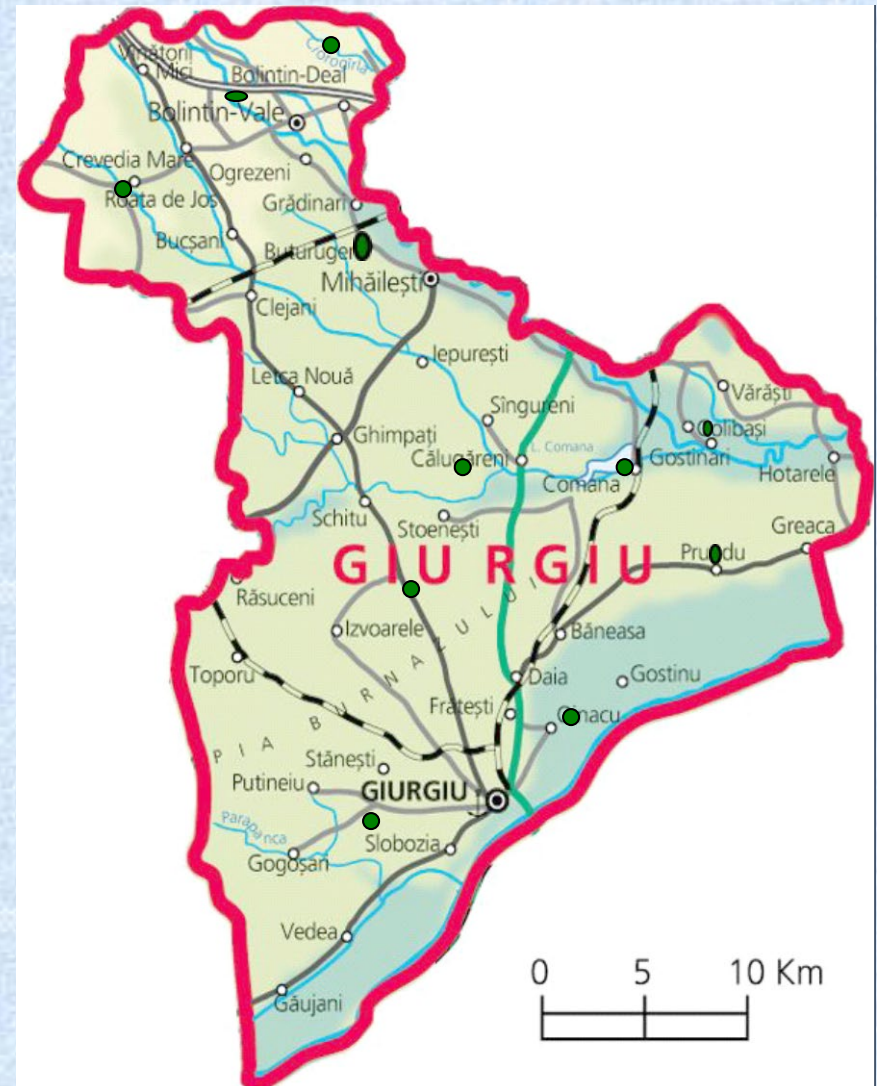

În Centrele de Permanență își desfășoară activitatea un număr de 66 de medici de familie, în medie aproximativ 6-7 medici la fiecare centru.

Centrele de permanență deserveșc un număr de 47 localități și o populație de 123.931 locuitori.

Direcția de Sănătate Publică monitorizează activitatea Centrelor de Permanență asigurând continuitatea asistenței medicale primare atât pentru persoanele asigurate cât și pentru persoanele neasigurate, astfel că în cursul unui an adresabilitatea este de 36160 pacienți în cele 11 centre.

În cursul anului 2021 în Centrele de Permanență au fost efectuate un număr de 21141 de tratamente atât la adulți cât și la copii .

## Compartimentul Juridic

Activitatea de asistență/reprezentare juridică în anul 2021 este concretizată în următoarele:

- Litigii legate de contestarea deciziilor emise de DSP Giurgiu pentru aplicarea măsurilor de carantinare și izolare conform Legii nr.136/2020 un număr de 70 dosare pe rol în judecătoria din Giurgiu, Bolintin-Vale, București, Bacău, Cluj-Napoca, Brașov;

- Acțiuni în pretenții inițiate în contradictoriu cu UAT Ghimpați și Aqua Kristal SRL și legalizarea hotărârilor judecătorești pronunțate, punere în executare silită pe rol BEJ TUDOR FLORENTINA pentru două creanțe din prestări servicii realizate conform HG.nr.59/2003 - analiză apă potabilă;

- Reprezentare juridică în dosarul civil reclamantă GHE ȘTUBEANU HOTEL SUD, solicită plata de către pârât CJ Giurgiu pentru toată capacitatea hotelului, carantină personal medical aprilie-iulie 2020, nu pentru camere ocupate efectiv conform HG. nr.201/2020, DSP Giurgiu este chemată în garanție. Redactare APEL în dosar reclamant GHE ȘTUBEANU HOTEL SUD;

- Reprezentare juridică în dosarul civil în contradictoriu cu NEW SAL SRL, prin care aceasta din urmă solicită plata de către pârâți Primăria Municipiului Giurgiu și DSP Giurgiu servicii de cazare și masă prestate de aceasta și neachitate pentru un număr de 43 persoane carantinate de organele de poliție în cadrul Motelului Prietenia, cf. HG.nr.201/2020 și HG. nr.1103/2020 și Lege nr.136/2020. Hotărâre civilă din 13.12.2021 a Judecătoriei Giurgiu prin care se respinge pretenția NEW SAL SRL ca neîntemeiată, cu drept de apel;

- Redactare răspunsuri la Notificările din partea Consiliului Județean Giurgiu pentru plata penalităților aferente cheltuielilor de întreținere spații laboratoare DSP Giurgiu (perioada 2016 -2019);
- Reprezentare juridică în dosarul civil reclamantă Asociația Proprietari Medici Policlinică, pârât Consiliul Județean Giurgiu, DSP Giurgiu chemată în garanție;
- Reprezentare juridică în 3 litigii de muncă pe rolul Tribunalului Giurgiu și 1 dosar pe rolul Judecătoriei Bolintin Vale;
  - Reprezentare juridică în dosarul pe rolul Tribunalului Giurgiu reclamant un fost salariat pensionat, respinge acțiunea formulată de reclamant. Definitivă.
- Redactare întâmpinare în dosar pe rolul Tribunalului București obiect comunicare informații de interes public;
- Redactare răspuns notificări către societăți comerciale, urmare activităților compartimentului control în sănătate publică.

## Compartimentul Avize și Autorizații Sanitare

Compartimentul Avize și Autorizații sanitare, funcționează în cadrul Direcției de Sănătate Publică Giurgiu, în baza ordinului Ministerului Sănătății nr.1078/2010, sub directa subordonare a directorului executiv al instituției.

*Atribuțiile compartimentului:*

- la nivelul DSP Giurgiu au fost înregistrate un număr de **909** dosare din care au fost soluționate **909**;
- au fost eliberate **408** de notificări prin *Asistență de specialitate în igiena sănătate publică*;
- **66** notificări prin *certificarea de sănătate publică a conformității*- sub forma de proiecte propuse spre finanțare prin fonduri nerambursabile (F.E.A.D.R),
- **230** *autorizații sanitare de funcționare în baza Declarației pe propria răspundere*,
- **32** *autorizații sanitare de funcționare în baza referatului de evaluare*,
- **2** *vize anuale ale autorizațiilor sanitare de funcționare în baza referatului de evaluare*.
- **119** *adrese din care reiese că nu se eliberează autorizație sanitară de funcționare pentru diverse coduri CAEN (depozitare și colectare fier vechi, activități de dezinfecție, dezinsecție și deratizare, activități de birou, comerț cu produse nealimentare, modernizare drumuri locale, service auto, ferme piscicole, confecții metalice, depozități produse alimentare și nealimentare), situații săptămânale pentru APM Giurgiu, situații pentru Ministerul Sănătății, etc.;*

- **39 certificate de înregistrare a cabinetelor în Registrul Unic (medicina de familie, stomatologie, ecografie, psihiatrie);**
- **1 aviz de liberă practică;**
- **1 notificare de respingere a autorizației sanitare de functionar;**
- **5 autorizații temporare de funcționare pentru centrele de vaccinare împotriva virusului Covid-19,**
- **4 autorizații temporare de funcționare pentru spitale suport Covid-19;**
- **2 autorizații temporare de funcționare pentru centre de evaluare și tratare pacienți confirmați Covid-19.**

***Autorizațiile temporare de functionare pentru centrele de vaccinare împotriva Covid-19, spitale suport Covid-19 și centrele de evaluare și tratare pacienți confirmați Covid-19 au fost eliberate conform prevederilor Ord.MS nr. 434/2021.***

Odată înregistrate, documentațiile, care se referă la asistența de specialitate în igienă și sănătate publică și documentațiile privind autorizarea sanitară /vizarea acestora sunt repartizate spre soluționare Compartimentului Evaluarea Factorilor de Risc din Mediul de Viață și Muncă.

Rezolvarea notificărilor s-a realizat în funcție de documentația depusă și de solicitarea persoanelor fizice și juridice, beneficiare.

- *Obiectivele autorizate au fost pe diferite domenii:* cabinete medicale, unități sanitare cu paturi, unități de învățământ preșcolar, primar, gimnazial, liceal, unități de producție, unități de comercializare a produselor alimentare, stații de tratare și alimentare cu apă potabilă, cabinete psihologice, transport deșeuri periculoase, unități de frizerie, coafură, manichiură și pedichiură, unități de panificație și patiserie, unități de fast-food, clinici medicale, cămine persoane vârstnice, centre de plasament, stații de ambulanță, unități spitalicești, centru dializă, fundații și centre asistență socială, cazane fabricat țuică, unități farmaceutice, unități de prestări servicii, unități de alimentație publică.
- *Obiectivele notificate au fost în mare parte eliberate pentru* construire de locuințe, anexe gospodărești, hale industriale, spații comerciale, rețele distribuție energie electrică, depozite, rețele distribuție gaze naturale, centrale și parcuri fotovoltaice, amenajări drumuri de acces, amenajări spații de joacă, hoteluri și moteluri, sedii firmă, proiecte telefonie mobilă, saloane înfrumusețare, reabilitare unități de învățământ și unități medicale, bazine piscicole, rețele alimentare cu apă și canalizare, garaje auto, cabinete medicale, farmacii umane și veterinare, spălătorie și service auto, planuri urbanistice generale, planuri urbanistice zonale, schimbare destinație, foraje sonde, amenajări piscine, unități de producție, hale păsări, stații distribuție carburanți auto, spații joacă, centre SPA și fitness, săli sport, centre asistență socială, lăcașuri de cult, etc.

- În eliberarea notificărilor și a autorizațiilor sanitare de funcționare s-a avut în vedere respectarea termenului maxim de 20 de zile sau 30 zile de la data înregistrării prevăzut în lege spre soluționare, potrivit Ord.MS. 1030/2009 completat și modificat cu Ord MS nr.251/2012.
- Dosarele înregistrate și soluționate sunt stocate în baza de date, în foldere speciale parolate și care pot fi accesate atunci când se cer informații despre acestea, de către inspectorii Direcției de Control sau de către Directorul Executiv al instituției.
- Declarațiile pe propria răspundere se regăsesc în documentația necesară întocmirii autorizației sanitare pentru obiectivele: cabinete medicale, unități școlare, unități de fabricare și comercializare a produselor alimentare, transport deșeuri periculoase, unități de frizerie, coafură, manichiură și pedichiură, alimentație publică, comerț, săli fitness, saloane de infrumusețare, unități de prestări servicii, unități de alimentație publică, unități producție, spații joacă, etc.

## COMPARTIMENTUL ASISTENȚĂ MEDICALĂ ȘI PROGRAME

- Compartimentul de asistență medicală și programe de sănătate a desfășurat în anul 2021, activități generale conform *Ord. MS. 1078/2010*, precum și atribuții specifice pentru unele programe naționale de sănătate.
- În anul 2021, Programele Naționale de Sănătate au fost derulate la nivelul județului Giurgiu, în conformitate cu Hotărârea Guvernului nr.155/2017 privind aprobarea programelor naționale de sănătate pentru anii 2017- 2018 și a Ordinului M.S nr. 377/2017 pentru aprobarea Normelor tehnice de realizare a programelor naționale de sănătate în anii 2017-2018. Finanțarea acestora în anul 2021 a fost realizată de la bugetul de stat și din Fondul de rezervă bugetar.
- Ministerul Sănătății a alocat județului Giurgiu până în prezent un buget de 8.819.000 lei pentru desfășurarea activităților specifice din cadrul programelor naționale de sănătate, repartizată astfel:

## Bugetul alocat programelor naționale de sănătate derulate de către D.S.P. Giurgiu

<b>Programe de sănătate finanțate</b>	<b>Anul 2021 mii lei</b>	<b>Anul 2020 mii lei</b>
PROGRAMUL NAȚIONAL DE IMUNIZARE	501	435
PROGRAMUL NAȚIONAL DE SUPRAVEGHERE ȘI CONTROL A BOLILOR TRANSMISIBILE PRIORITYRE	169	404
PROGRAMUL NAȚIONAL DE PREVENIRE, SUPRAVEGHERE ȘI CONTROL A INFECȚIEI HIV	3	6
PROGRAMUL NAȚIONAL DE MONITORIZARE A FACTORILOR DETERMINANȚI DIN MEDIUL DE VIAȚĂ ȘI MUNCĂ	6	12
PROGRAMUL NAȚIONAL DE PROMOVARE A SĂNĂTĂȚII ȘI EDUCAȚIE PENTRU SĂNĂTATE	4	12
PROGRAMUL NAȚIONAL DE SĂNĂTATE A FEMEII ȘI COPILULUI	145	157
<b>TOTAL</b>	<b>828</b>	<b>1026</b>

## Bugetul alocat programelor nationale de sanatate derulate de unitățile sanitare din subordinea A.A.P.L.

mii lei

<b>Programe de sănătate finanțate</b>	<b>Anul 2021</b>	<b>Anul 2020</b>
PROGRAMUL NAȚIONAL DE PREVENIRE, SUPRAVEGHERE ȘI CONTROL A INFECȚIEI HIV	4164	4333
PROGRAMUL NAȚIONAL DE PREVENIRE, SUPRAVEGHERE ȘI CONTROL A TUBERCULOZEI	388	386
PROGRAMUL NAȚIONAL DE DEPISTARE PRECOCE ACTIVĂ A CANCERULUI DE COL UTERIN	42	50
PROGRAMUL NAȚIONAL DE SUPRAVEGHERE ȘI CONTROL AL INFECȚIILOR NOSOCOMIALE	0	0
PROGRAMUL NAȚIONAL DE SĂNĂTATE A FEMEII ȘI COPILULUI	11	10
PROGRAMUL NAȚIONAL DE SUPRAVEGHERE ȘI CONTROL AL BOLILOR TRANSMISIBILE PRIORITARE- TESTARE RT - PCR	3386	1465
<b>TOTAL</b>	<b>7991</b>	<b>6244</b>

<b>Repartizarea creditelor bugetare alocate Acțiunilor Prioritare pentru tratamentul pacienților critici (AP) în anul 2021 a fost următoarea:</b>	<b>MII LEI</b>
<b>AP - ATI – Acțiunile prioritare</b> pentru monitorizarea, tratamentul și îngrijirea pacienților critici din secțiile <b>ATI</b>	<b>132</b>
<b>AP - AVC ac - Acțiunile prioritare</b> pentru tratamentul intervențional al pacienților cu <b>accident vascular cerebral</b> acut	<b>50</b>
<b>AP - IE/RE - Acțiunile prioritare</b> pentru monitorizarea, tratamentul și îngrijirea pacienților critici, cu <b>infecții emergente și reemergente (AP-IE/RE)</b>	<b>129</b>
<b>TOTAL</b>	<b>311</b>

- Finanțarea programelor naționale de sănătate s-a făcut lunar, pe baza cererilor de finanțare și în limita bugetului aprobat, verificându-se astfel documentele justificative pentru cererile de finanțare centralizate a PNS derulate de toate unitățile sanitare din județ care au fost transmise la Unitățile de Asistență Tehnică și Management a PNS pentru avizare și finanțare. Achizițiile publice s-au desfășurat în baza contractelor încheiate și a referatelor întocmite de către coordonatorii de programe .
- Au fost verificate machetele de raportare trimestrială a indicatorilor fizici și de eficiență aferenți programelor și subprogramelor de sănătate derulate de unitatea noastră și de unități sanitare AAPL precum și rapoartele de activitate trimestriale ale acestora; datele au fost centralizate și transmise către Unitățile de Asistență Tehnică și Management (UATM): Institutului Național de Sănătate Publică/ INSMC/ Matei Balș, Marius Nasta pentru fiecare program în parte.
- *Solicitările lunare de finanțare au fost întocmite pentru următoarele programe:*
  - P.N. de vaccinare (derulat de DSP);
  - P.N. de boli prioritare (derulat de DSP si S.J.U Giurgiu);
  - P.N. de prevenire și tratament HIV (derulat de DSP si S.J.U.Giurgiu);
  - P.N. de prevenire și tratament TBC (derulat de SJU Giurgiu, Spitalul Bolintin Vale si Spitalul de Pneumoftiziologie Izvoru);
  - P.N. de monitorizare a factorilor de mediu (derulat de DSP);
  - P.N. de depistare precoce activă a cancerului de col uterin(derulat de SJU Giurgiu, Spitalul Bolintin Vale );
  - P.N. de promovare a sănătății (derulat de DSP);
  - P.N. de sănătate a femeii și copilului (derulat de DSP,S.J.U.Giurgiu si Spitalul Bolintin Vale);

## **ACTIVITATEA COMPARTIMENTULUI IN DOMENIUL ASISTENȚEI MEDICALE SI PROGRAMELOR DE SANĂTATE:**

- Încheierea contractelor și actelor adiționale pentru desfășurarea activităților programelor naționale de sănătate cu spitalele din județ, cu furnizorii de servicii medicale – medicii de familie și cu primăriile pentru distribuirea laptelui praf conform normelor metodologice elaborate în anul 2017;
- asigurarea îndrumării tehnice și metodologice a programelor de asistență medicală;
- centralizarea propunerilor privind fundamentarea necesarului de resurse financiare, în raport cu obiectivele și activitățile derulate în județul Giurgiu;
- analizarea și monitorizarea modului de derulare a programelor naționale de sănătate cu scop profilactic și curativ, în județul Giurgiu;
- monitorizarea activităților cuprinse în programele naționale de sănătate a avut în vedere următoarele: modul de realizare și de raportare al indicatorilor fizici și de eficiență; încadrarea în bugetul aprobat; respectarea destinațiilor stabilite pentru fondurile alocate unităților sanitare care derulează programe naționale de sănătate; urmărirea respectării de către persoanele implicate a responsabilităților legate de programele naționale de sănătate; stadiul realizării activităților prevăzute în cadrul programelor, analiza comparativă a costurilor medii realizate raportat la costurile medii la nivel național prevăzute în Ordinul 377/2017 pentru aprobarea Normelor tehnice de realizare a programelor naționale de sănătate pentru anii 2017 și 2018; identificarea unor posibile disfuncționalități în derularea programelor naționale de sănătate.
- urmărirea modului de utilizare a fondurilor alocate pentru derularea PNS precum și execuția bugetară ;

- comunicarea către Ministerul Sănătății- Direcția Generală de Asistență Medicală, Medicină de Urgență și Programe de Sănătate Publică a trimestrializării bugetului și situații privind creditele de angajament aferente PNS;
- informarea către unitățile sanitare cu paturi care derulează P.N., a sumelor repartizate și destinația acestora precum și suplimentarea sau diminuarea în unele cazuri a bugetului alocat;
- primirea și înregistrarea documentelor justificative necesare în vederea decontării bunurilor și serviciilor acordate în cadrul programelor/subprogramelor naționale de sănătate pe baza facturilor prezentate;
- primirea, analizarea, centralizarea și transmiterea deconturilor privind utilizarea sumelor alocate pentru realizarea activităților din cadrul programelor de sănătate însoțite de ordinele de plată și extrasul de cont cu viza trezoreriei pentru plățile efectuate;
- evaluarea trimestrială a indicatorilor specifici și în funcție de realizarea obiectivelor și activităților propuse în cadrul programelor/subprogramelor naționale de sănătate, propune modul de alocare a resurselor rămase neutilizate;
- furnizarea de informații specifice către spitale, medici de familie și consiliile locale din județ;
- eliberarea formularelor de rețete cu regim special pentru prescrierea de stupefiante și substanțe psihotrope (preluare, stocare, întocmire documentație de predare - primire, etc);
- reprezentarea instituției în comisiile de concurs pentru ocuparea posturilor de medici specialiști organizate de către unitățile sanitare din județul Giurgiu.
- Reprezentarea și participarea la ședințele Comisiei de Disciplină ca urmare a constatării unei situații de incompatibilitate;

- *reprezentarea* DSP Giurgiu în cadrul Comisiei de evaluare a furnizorilor de servicii medicale, de dispozitive medicale, de medicamente și materiale sanitare de la nivelul Casei de Asigurări de Sănătate Giurgiu;
- asigurarea secretariatului Comisiei Județene Profesionale de Analiză a Mortalității Materne în conformitate cu prevederile legislației în vigoare: OMS 620/2001;
- asigurarea secretariatului pentru întrunirea Comisiei privind stabilirea categoriei de clasificare a secțiilor compartimentelor ATI din cadrul unităților sanitare din județul Giurgiu;
- Întocmirea situațiilor privind trimiterea la tratament în străinătate în conformitate cu ORD.MS.50/2004 cu modificările și completările ulterioare, pentru afecțiuni ce nu pot fi tratate în țară;
- pentru monitorizarea stocului de imunoglobulina, s-a transmis lunar către Ministerul Sănătății, consumul și stocul existent la nivelul unitatilor sanitare din județ care utilizează acest medicament.

## □ **Acțiunile prioritare -AP**

- ✓ **AP-ATI pentru monitorizarea, tratamentul și îngrijirea pacienților critici în secțiile ATI**, au beneficiat în anul 2021, un număr de 261 de bolnavi;
- ✓ **Ap-AVCac pentru tratamentul intervențional al pacienților cu AVC acut**, au fost 3 beneficiari;
- ✓ **AP-IE/RE din anul 2020, Spitalul Județean de Urgență Giurgiu a îndeplinit criteriile și a fost inclus în lista unităților sanitare care derulează acțiunile prioritare pentru tratamentul și îngrijirea pacienților critici cu infecții emergente și reemergente**; din fondurile alocate acestuia au fost tratați 479 bolnavi confirmați cu virusul Sars Cov-2 și internați în secția de boli infecțioase a spitalului.

**Programul național de depistare precoce activă a cancerului prin screening organizat**  
**IV.1.1. Subprogramul de depistare precoce activă a cancerului de col uterin prin efectuarea testării Babeș-Papanicolaou la populația feminină eligibilă în regim de screening**

Obiectivele sunt următoarele:

- reducerea poverii cancerului de col uterin în populația feminină prin depistarea în fază incipientă de boală prin screening organizat;
- îndrumarea pacientei cu leziuni precursore sau incipiente către servicii medicale specializate de diagnostic și tratament;
- creșterea gradului de informare a populației pentru utilizarea serviciilor de screening ca metodă de depistare precoce a cancerului de col uterin la persoane asimptomatice.

Programul constă în testarea Babes - Papanicolau gratuită pe o perioadă de 5 ani a femeilor cu vârsta cuprinsă între 25-64 ani, care au calitatea de asigurat precum și pentru cele care nu realizează venituri din muncă, pensie sau alte surse și care îndeplinesc următoarele condiții:

- nu au diagnostic confirmat de cancer de col uterin;
- sunt asimptomatice;
- nu au antecedente sugestive pentru patologia de cancer de col uterin .

Odată cu apariția normelor din anul 2017 pentru derularea PNS, pacientele se pot adresa direct în ambulatoriile de specialitate obstetrică ginecologie sau cabinetelor de planing familial.

Importanța programului este majoră, fiind apreciat de către populația eligibilă, mai ales datorită scopului acestuia (depistarea Cancerului de Col Uterin într-o fază incipientă) care presupune salvarea de vieți.

Unitățile sanitare cu paturi din județul Giurgiu care au organizat o rețea de screening și unde se pot adresa pacientele sunt *Spitalul Județean de Urgență Giurgiu și Spitalul Orășenesc Bolintin Vale*.

În cadrul acestora au fost testate în anul 2021 un nr. de 530 femei cărora li s-a efectuat testul Babeș Papanicolau. Pentru acest program, s-au efectuat următoarele:

- asigurarea finanțării cazurilor testate Babes- Papanicolau contractate, efectuate și raportate în cadrul programului, ca urmare a listelor validate de către UATM- IOMC;
- transmiterea către INSP București a solicitării lunare de finanțare, după primirea validării formularelor FS1 de către INSMC București;
- urmărirea, evidențierea și controlul fondurilor alocate unităților sanitare cu paturi pentru finanțarea cazurilor testate Babes - Papanicolaou contractate, efectuate și raportate în cadrul programului;

- transmiterea UATM - INSP, trimestrial si anual, pana pe 20 ale Lunii urmatoare de la incheierea perioadei pentru care se face raportarea, a indicatorilor specifici programului si a raportului de activitate pentru programele nationale de sanatate derulate de catre judetul nostru;
- informarea unitatilor sanitare cu paturi care deruleaza programul cu privire la conditiile de contractare a cazurilor testate Babes-Papanicolaou suportate din bugetul Ministerului Sanatatii, precum si la eventualele modificari ale acestora survenite ca urmare a aparitiei unor noi acte normative;
- decontarea catre unitatile sanitare cu paturi care deruleaza programul a cazurilor testate Babes-Papanicolaou contractate, realizate si raportate in cadrul programului, pe baza cererii de finantare si a documentelor justificative prevazute in normele tehnice, precum si a borderoului centralizator, avizat in prealabil de catre UATM – Regionala/ Institutul National pentru Sanatatea Mamei si Copilului Bucuresti;
- decontarea catre unitatilor sanitare cu paturi care deruleaza programul, la un tarif de 83 lei/caz testat Babes-Papanicolau cu formular FS1 completat in integralitate, conform Normelor tehnice de realizare a programelor nationale de sanatate publica.

# Programul național de sănătate a femeii și copilului

- ❑ Bugetul alocat acestui program în anul 2021 a fost de 156.000 lei care vizează, pe larg, următoarele aspecte legate de starea de sănătate a femeii și copilului:
  - realizarea screeningului la naștere a unor afecțiuni cu potential invalidant și posibilități de prevenție a handicapului (fenilcetonurie și hipotiroidism congenital);
  - ameliorarea stării de nutriție a gravidei și a copilului sub 1 an (profilaxia distrofiei la copii cu vârsta cuprinsă între 0-12 luni care nu beneficiază de lapte matern prin administrare de lapte praf, profilaxia malnutriției la copii cu greutate mică la naștere,);
  - prevenirea morbidității și mortalității materne prin creșterea accesului, calității și eficienței serviciilor medicale specifice pentru gravidă și lehoză;
  - profilaxia sindromului de izoimunizare Rh prin administrarea profilactică cu imunoglobulină specifică antiD la femei Rh negativ ;
  - efectuarea screeningului auditiv la nou născuți cu echipamente medicale prin otoemisiuni acustice;
  - profilaxia malnutriției la copii cu greutate mică la naștere și analiza mortalității infantile prin administrarea de soluții pentru alimentația parenterală și alimente cu destinație medicală specială pentru copilul cu greutate mică la naștere în scopul recuperării nutriționale a acestuia.
- ❑ **În cadrul acestui program au fost realizate următoarele:**
  - au fost încheiate trimestrial acte adiționale la contractele pentru furnizarea laptelui praf cu primăriile din județ, în baza formularelor de comandă depuse de către acestea;
  - repartizarea cantității de lapte praf pe primării în raport cu numărul copiilor beneficiari de lapte praf raportați lunar de medicii de familie;

- colectarea datelor privind PN VI Subprogramul 1.3. "Profilaxia distrofiei la copiii cu varsta cuprinsa intre 0-12 luni care nu beneficiaza de lapte matern, prin administrarea de lapte praf", de la medicii de familie din jud.Giurgiu;
- contactarea telefonica a persoanelor responsabile de lapte praf din primarii in vederea transmiterii catre DSP a situatiilor lunare borderou si retete in vederea justificarii laptelui si verificarea stocului de lapte praf din primarie;
- mentinerea legaturii intre IOMC si medicii de familie cu privire la cazurile depistate conform "Subprogramului de screening neonatal pentru fenilcetonurie si hipertiroidism congenital;
- in anul 2021 a fost distribuit lapte praf pentru 242 copii 0-1 an cu CNP distinct, la solicitarea lunara a medicilor de familie pe baza criteriilor medicale de incadrare potrivit legislatiei in vigoare.
- in cadrul interventiei Profilaxia malnutritiei la copiii cu greutate mica la nastere, derulata de catre Spitalul Judetean de Urgenta Giurgiu, au beneficiat de tratament un numar de 45 copii cu greutatea la nastere sub 2500 g.
- screeningul la nastere pentru fenilcetonurie si hipotiroidism congenital, s-a efectuat la nou nascutii din cele doua maternitati ale judetului in numar de 683 copii iar screening-ul pentru auz la un nr. de 645 de copii;
- au fost vaccinate 25 de femei cu Rh negativ cu imunoglobulina specifica antiD, in cadrul interventiei Profilaxia sindromului de izoimunizare Rh de SJU GIURGIU care deruleza programul;
- au fost distribuite catre medicii de familie carnetul gravidei si fisa pentru supravegherea medicala a gravidei si lauzei.

## ACTIVITĂȚI SPECIFICE DESFĂȘURATE ÎN CONTEXTUL PANDEMIEI DE COVID-19 DE CĂTRE COMPARTIMENTUL ASISTENȚĂ MEDICALĂ ȘI PROGRAME

- Efectuarea anchetelor epidemiologice pentru persoanele confirmate cu virusul Sars Cov-2;
- Intocmirea și eliberarea decizii de izolare și carantină pentru persoanele confirmate pozitiv și contactii acestora, în conformitate cu Legea 136/2020;
- Primirea și distribuirea materiale sanitare (măști chirurgicale) către unitățile sanitare din județ și salariații instituției;
- Recepția bunurilor necesare activităților de întreținere și funcționare și derulării programelor naționale de sănătate precum și a vaccinurilor împotriva COVID.

# Supraveghere în sănătate publică

## Supraveghere și control Boli Transmisibile

În decursul anului 2021, s-au efectuat vaccinarile curente ale copiilor cuprinse în cadrul Programul Național de Vaccinare, fiind vaccinați cu :

Tip vaccin	2021
vaccin BCG	977
la naștere-vaccin hepatitic B	911
doza I(DTPa+VPI+Hib+HB) copii în vârstă de 2 luni	1463
doza II (DTPa+VPI+Hib)) copii în vârstă de 4 luni	1469
doza III(DTPa+VPI+Hib+HB) copii în vârstă de 11 luni	1363
Vaccinare antipneumococica la vârsta de 2 luni	1463
Vaccinare antipneumococica la vârsta de 4 luni	1469
Vaccinare antipneumococica la vârsta de 11 luni	1351
vaccinarea antirujeolica-antirubeolica-antiurliana(RRO) copii în vârstă de 12 luni	1239
vaccinarea antirujeolica-antirubeolica-antiurliana(RRO) copii în vârstă de 5 ani	1129
vaccinarea antigripala a populației conform grupelor la risc recomandate de Ministerul Sănătății	8547
Vaccinare DTPa –VPI la vârsta de 6 ani	2427
Vaccinare dTPa la vârsta de 14 ani	1092

# Vaccinarea anti SARS-CoV2

- Începând cu data de 07.01.2021 în cadrul celor 13 centre de vaccinare existente inițial pe raza județului s-au administrat un număr de 168781 doze vaccin anti SARS-CoV2 cu următoarele produse:
  - Vaccin Pfizer – 121349 doze, din care 55920 doza întâi, 53221 doza a doua și 12208 doza de rapel (booster);
  - Vaccin Moderna – 15297 doze, din care 7341 doza întâi, 6970 doza a doua și 986 doza booster;
  - Vaccin AstraZeneca – 9314 doze, din care 5247 doza întâi și 4067 doza a doua;
  - Vaccin Johnson & Johnson – 11871 doze, 11858 doza întâi și 13 doze booster;
- Vaccinul Johnson & Johnson începând din luna mai 2021 se administrează și în cadrul cabinetelor de medicină de familie, fiind inoculate 10761 doze, din care 127 cu doza booster.

Tip utilizator	Perioada	Tip vaccin vaccin Covid-19	Total doze administrare (D1+D2+D3)	Doze administrare (Doza 1)	Doze administrare (Doza 2)	Doze administrare (Doza 3)
Centre vaccinare	01.01- 31.12.2021	Pfizer-BIONTech	121349	55920	53221	12208
		Moderna	15297	7341	6970	986
		Astra-Zeneca	9314	5247	4067	0
		Johnson&Johnson	12060	12046	14	0
		<b>TOTAL Doze administrare</b>	<b>158020</b>	<b>80554</b>	<b>64272</b>	<b>13194</b>
Medic Familie	07.05- 31.12.2021	Johnson&Johnson	10761	10632	127	2
<b>TOTAL județ Giurgiu</b>	<b>01.01- 31.12.2021</b>		<b>168781</b>	<b>91186</b>	<b>64399</b>	<b>13196</b>

## Centre de vaccinare 158020 doze administrate în anul 2021

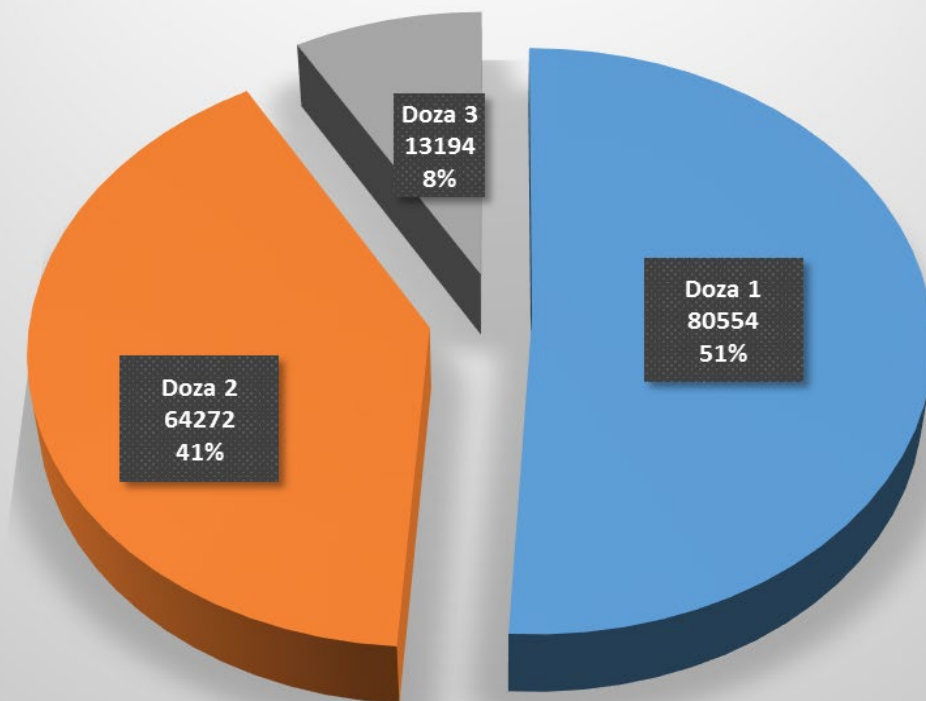

## Medici Familie 10761 doze administrate Johnson&Johnson

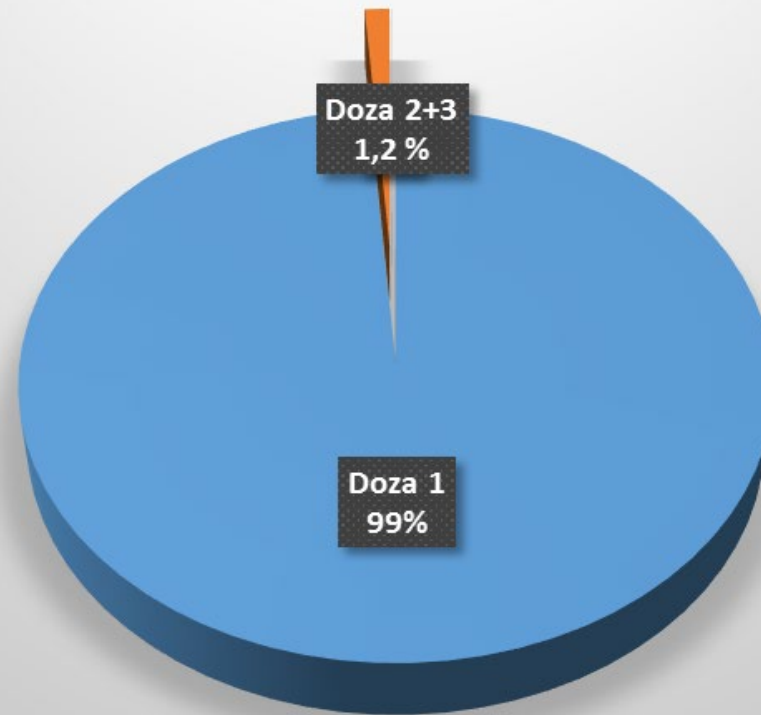

Aprovizionarea Centrelor de Vaccinare cu vaccin anti SARS-CoV2 s-a realizat inițial de două ori pe săptămână (valabilitatea vaccinului de la decongelare era de 5 zile),in prezent(valabilitate 30 de zile) se realizează săptămânal și ori de câte ori este nevoie,in functie de adresabilitatea populației eligibile la vaccinare și a stocurilor existente la nivelul cabinetelor de medicină de familie și al centrelor de vaccinare;

▪Au fost înregistrate 9 cazuri de RAPI,forme ușoare și medii.

**În cadrul supravegherii tip rutină a afecțiunilor respiratorii în sezonul 2021– 2022 s-au înregistrat :**

- ✓897 cazuri IACRS ;
- ✓205 cazuri de pneumonie;
- ✓0 cazuri gripă

**În cadrul sezonului de supraveghere 2021 al BDA s-au înregistrat un număr de 623 cazuri de boală diareică acută.**

**Nu s-au înregistrat cazuri de paralizie acută flască.**

## ***Activități desfășurate în cadrul Compartimentului de Epidemiologie în contextul prevenirii și controlului infecțiilor produse de virusul SARS-CoV 2:***

- Alocarea unui număr de 20086 coduri DSP pentru persoanele testate RT-PCR;
- Recoltarea probelor de exudat nazal și faringian de la contactii direcți ai cazurilor confirmate atât la cazurile sporadice cât și din focare;
- Transportul probelor recoltate de către DSP, SAJ, spitalele suport COVID și centrele rezidențiale, către laboratoarele autorizate, în vederea efectuării testării RT-PCR;
- Verificarea și validarea testelor RT-PCR efectuate în cadrul laboratoarelor acreditate de MS, aflate în relație contractuală cu DSP Giurgiu și DSP București,( SJU Giurgiu, SANADOR, REGINA MARIA în vederea decontării acestora din fondurile alocate Programului Național de Supraveghere și Control Boli Transmisibile;
- Raportarea de 2 ori pe zi a persoanelor testate și a cazurilor confirmate și ieșite din perioada de izolare către CJCCI;

- Gestionarea produselor existente în rezerva antiepidemică, a celor achiziționate în cadrul contextului epidemiologic actual provocat de virusul SARS-CoV 2, precum și a celor primite din donații;
- Distribuirea materialelor sanitare primite de la IGSU către centrele de vaccinare care efectuează vaccinare împotriva virusului COVID-19, precum și medicilor de familie care au încheiat contract cu CAS Giurgiu pentru acest tip de vaccinare;
- Distribuirea testelor rapide de determinare a antigenului SARS-CoV-2 primite de la IGSU/Ministerul Sănătății către unități sanitare, SAJ, cabinete medicale școlare, medici de familie și centre rezidențiale, necesare pentru testare, conform Metodologiei de supraveghere a sindromului respirator acut cu noul coronavirus;
- Distribuirea tocilizumabului și a anticorpilor monoclonali repartizate de Ministerul Sănătății, către spitalele din județ în funcție de urgența cazurilor privind pacienții bolnavi de COVID-19 care necesită în terapie flux de oxigen, ventilație invazivă, cazuri severe sau critice.
- Întocmirea raportului de activitate și a machetei cu indicatorii specifici PN I.2.

# Raport de activitate Call Center

- ❑ Având în vedere că populația nu s-a mai confruntat cu o pandemie de boală infecțioasă umană, în situația de urgență de sănătate publică cauzată de pandemia de infecție cu coronavirus (COVID 19), întregul personal al Direcției de Sănătate Publică a județului Giurgiu s-a mobilizat, fiecare în funcție de competențele profesionale și abilitățile avute .
- ❑ Personalul a fost supus unor presiuni excesive, fiind nevoie de activitate prelungită și decizii imediate. Schimbările legislative rapide și multiple au creat condiții de stres suplimentar pentru personal .
- ❑ Departamentul nostru și-a început activitatea la jumătatea lunii noiembrie 2020 în context pandemic determinat de virusul SARS COV-2.
- ❑ Activitatea principală a fost de gestionare a anchetelor epidemiologice. Personalul a fost instruit pentru a gestiona problemele fiecărui apelant, având în vedere complexitatea cazurilor determinate de virusul SARS COV- 2. Giurgiuvenii au fost informați, sfătuiți și îndrumați cu privire la măsurile ce se impun pentru a preveni răspândirea bolii determinate de virusul SARS COV- 2.

- ✓ Call Center-ul din cadrul Direcției de Sănătate Publică Giurgiu a fost înființat cu sprijinul Guvernului României, Ministerului Sănătății, Consiliului Județean Giurgiu și al Serviciului de Telecomunicații Speciale.
- ✓ Sub îndrumarea Directorului Executiv dr.Stoenescu Iulian, al doamnei Director Adjunct ec.Oancea Emilia și a doamnei Dr. Buga Claudia - Medic Medicină de Familie, personalul a fost instruit.
- ✓ În toată această perioadă am răspuns întrebărilor formulate de cetățenii județului Giurgiu.
- ✓ În departamentul nostru și-au desfășurat activitatea 15 asistente școlare și 8 asistente comunitare, medicul epidemiolog și coordonatorul Call Center.
- ✓ Prin prisma colaborării cu autoritățile locale: Prefectura județului Giurgiu, inspectoratul pentru situații de urgență a județului Giurgiu, inspectoratul de poliție a județului Giurgiu, inspectoratul de jandarmi a județului Giurgiu, unitățile administrativ-teritoriale, medicii de familie, Direcția de Sănătate Publică a județului Giurgiu a demonstrat capacitatea de organizare și intervenție în situația creată de pandemia Covid -19.

- ✓ Instalarea unei linii call center cu numărul de telefon 0214144446, mobil 0731838096 și WhatsApp 0731838094.
- ✓ De la începutul stării de urgență numărul copleșitor de apeluri la care a răspuns personalul din colectivul igiena mediului, igiena alimentației, igienă școlară, medicină muncii și epidemiologie a impus instituirea unei linii Call Center pentru Covid-19, unde permanent au activat personal instruit, în schimburi 7 zile pe săptămână în ture 12/24 -12/48 .
- ✓ Pe toată această perioadă s-a gestionat baza de date privind situația persoanelor izolate/carantinate și a avizelor epidemiologice :
  - crearea unor baze de date cu persoanele care au completat chestionarele la trecerea punctelor de frontieră;
  - actualizarea a bazei de date.
- ✓ Din luna Ianuarie 2021-31.10.2021 s-au întocmit și transmis prin metode electronice un număr de 12078 decizii de izolare și s-au efectuat 30195 decizii de carantină, a fost necesară confirmarea și completarea datelor personale ale acestora prin apeluri telefonice pentru efectuarea anchetelor epidemiologice;

- Pe toată această perioadă s-a gestionat baza de date privind situația persoanelor izolate/carantinate și a avizelor epidemiologice :
  - crearea unor baze de date cu persoanele care au completat chestionarele la trecerea punctelor de frontieră;
  - actualizarea a bazei de date;
  - Din luna Ianuarie 2021-31.10.2021 s-au întocmit și transmis prin metode electronice un număr de 12078 decizii de izolare și s-au efectuat 30195 decizii de carantină, a fost necesară confirmarea și completarea datelor personale ale acestora prin apeluri telefonice pentru efectuarea anchetelor epidemiologice;
  - actualizarea permanentă a listei cu persoanele aflate în carantină instituționalizată și transmiterea acestora la CJCCI Giurgiu, precum și transmiterea informațiilor persoanelor aflate în autoizolare la domiciliu sau corecturi legate de această categorie de persoane;
  - introducerea rezultatelor de laborator pozitive ale persoanelor testate în platforma Corona Forms pusă la dispoziție de serviciul de Telecomunicații Speciale;

- raportările zilnice a datelor operative privind numarul de persoane izolate/carantinate ,testările RT- PCR și testările cu antigen rapid;
- s-au descărcat teste rapide din platforma Rapter și după au fost importate în platforma Corona Forms;
- linia telefonică call center DSP Giurgiu 24/24 a fost utilizată pentru consilierea telefonică în vederea aplicării legislației sanitare ,a rezolvării unor situații epidemiologice deosebite sau consilierea persoanelor izolate/carantinate privind conduita în perioada izolării, la ieșirea din izolare, modalități de obținere a concediilor medicale.

În funcție de rezultatele anchetelor epidemiologice au fost stabilite măsuri suplimentare în vederea prevenirii transmiterii infecției cu SARS COV- 2, am colaborat cu primăriile, poliția, centre de îngrijire, privind măsurile ce se impun în privința izolării la domiciliu. Am colaborat și transmis informații la instituțiile DSP din alte județe pentru cazurile pozitive cu Covid 19. A continuat instruirea personalului privind modalitatea de lucru, activitățile desfășurate și actualizarea permanentă a informațiilor noi apărute odată cu schimbarea Metodologiei de supraveghere a infecției cu Covid 19 a CNSCBT.

Echipa serviciului de permanență la telefonul DSP ( call center ) a informat zilnic conducerea DSP, privind situația epidemiologică.

Personalul din Call Center s-a implicat și în transportul probelor pentru testare Sars Cov-2, completarea formularului de însoțire probă și transportul probelor la laboratorul desemnat precum și anunțarea rezultatului analizei de detecție Sars Cov- 2 prin RT-PCR.

## **PROGRAMUL NAȚIONAL DE PREVENIRE, SUPRAVEGHERE ȘI CONTROL AL TUBERCULOZEI**

Din cauza morbidității crescute prin TBC la nivelul județului, acestui program i s-a acordat o atenție deosebită. Scopul urmărit este de a se crește adresabilitatea către cabinetele de pneumoftiziologie din Giurgiu, Bolintin Vale și Mogoșești, intensificarea acțiunilor de depistare activă, investigarea tuturor contactilor unui caz cunoscut, încercarea de a crește compliantă la tratament a pacienților, scăderea numărului de abandon a tratamentului și a cazurilor de TBC cu multirezistență la chimioterapice.

Conform normelor Tehnice de realizare a Programelor Naționale de Sănătate, fiecare unitate sanitară care derulează PNS, raportează trimestrial stocurile și balanță de stocuri cantitativ-valorică, realizându-se astfel o monitorizare eficientă a consumului de medicamente și materiale sanitare.

În anul 2021 în cadrul Programului Național de Prevenire, Supraveghere și Control al Tuberculozei, DSP Giurgiu a realizat următoarele activități:

- împreună cu coordonatorul tehnic județean a realizat repartitia fondurilor alocate programului pentru unitățile de pneumoftiziologie din județ;
- împreună cu coordonatorul tehnic județean s-a realizat raportarea corectă și la timp a datelor epidemiologice privind infecția Tb, precum și a indicatorilor specifici programului;

□ Pe baza datelor statistice specifice raportate de unitățile sanitare din județ care derulează activități în cadrul PNPSCT s-a realizat monitorizarea derulării acestui program, astfel s-au înregistrat următorii *indicatori fizici în anul 2021*:

✓ număr persoane examinate pentru depistarea cazurilor de infecție/îmbolnăvire de tuberculoză (suspecți, simptomatici, contacți, grupuri cu risc crescut): **7232**

✓ număr de persoane examinate cărora li s-au efectuat examene radiologice: **4636**

✓ număr de persoane examinate cărora li s-au efectuat examene bacteriologice bK: **941**

✓ număr de persoane la care s-a efectuat test cutanat la tuberculină (IDR): **266**

✓ număr de persoane care au beneficiat de tratament chimioprofilactic: **112**

✓ număr de anchete epidemiologice efectuate: **138**

✓ număr de bolnavi TB care au beneficiat de tratament: **235**

✓ număr de bolnavi TB monitorizați prin examene radiologice: **187**

✓ număr de bolnavi TB cărora li s-au efectuat ex. bacteriologice bK: **214**

- ✓ număr de examene radiologice efectuate: **5148**
- ✓ număr de examene bacteriologice bK efectuate prin metoda conventionala microscopie si cultura: **1830**
- ✓ număr de antibiograme seria I efectuate: **107**

❑ *Indicatori de rezultat:*

- ✓ numărul de cazuri noi si recidive: **131**
- ✓ numărul de bolnavi cu tuberculoza aflati in evidenta: **157**
- ✓ numărul de cazuri noi de tuberculoza pulmonara care au fost vindecate sau au tratament complet: **85**
- ✓ numărul deceselor prin tuberculoza: **8**

# Subprogramul de supraveghere și control al infecției HIV/SIDA

Pentru atingerea obiectivelor P.N.1 Subprogramul de supraveghere și control al infecției HIV/SIDA la nivelul DSP Giurgiu în anul 2021:

- ❑ au avut loc ședințe de consiliere cu testare HIV/SIDA în Laboratorul DSP Giurgiu în urma cărora au fost testate cu teste ELISA 163 de persoane aparținând următoarelor categorii de risc:
  - testări voluntare- 161 persoane;
  - gravide - 2 persoane.
  
- ❑ Din totalul de 163 de persoane testate, 9 au avut rezultatul pozitiv.

## **Evaluare factori de risc din mediu de viață**

### **1. Domeniul privind protejarea sănătății și prevenirea îmbolnăvirilor asociate factorilor de risc din mediul de viață**

*OBIECTIV:* Protejarea sănătății publice prin prevenirea îmbolnăvirilor asociate factorilor de risc determinanți din mediul de viață și muncă.

*ACTIVITATEA:* Protejarea sănătății publice în relație cu igiena apei.

Calitatea apei potabile este reglementată prin prevederile Legii 458/2002 (modificată și completată cu Legea nr 311/2004, Ordonanța Guvernului nr. 11/2010 și nr.1/2011).

Normele de supraveghere, inspecție sanitară și monitorizare a apei potabile sunt prevăzute în HG nr. 974/2004, modificată cu HG nr 342/2013.

În vederea implementării acestei legislații, în anul 2021 s-au efectuat următoarele activități:

- monitorizarea unui număr de 33 de producători/ distribuitori de apa potabilă din județul Giurgiu, cu care s-au încheiat contracte de prestări servicii pentru prelevarea, transportul și efectuarea analizelor fizico-chimice, microbiologice în Laboratorul DSP Giurgiu.
- expertize la instalațiile de aprovizionare cu apă.

## Activitatea de supraveghere a calității apei în anul 2021:

- ✓ numărul producătorilor /distribuitorilor monitorizati ,numarul deplasarilor si numarul expertizelor igienico-sanitare au crescut considerabil.

## Analiza activității de monitorizare a apei potabile:

- producatori/distribuitori -32 / Județ Giurgiu
  - 1 în orașul Giurgiu
- deplasări efectuate -170 / Județ Giurgiu
  - 2 / săptămână oraș Giurgiu
  - Producator SC APA SERVICE SA
- probe recoltate din sisteme centrale de alimentare cu apă
  - 367 / Județ Giurgiu și 474/oraș Giurgiu.

- număr analize chimice /bacteriologice -trimestrul 1= 526/276
  - trimestrul 2 = 2259/844
  - trimestrul 3 = 982/463
  - trimestrul 4 = 2393/909
- total analize efectuate în Laboratorul DSP privind monitorizarea apei potabile =6160/2492.

Pentru indicatorii de radioactivitate au fost recoltate probe si trimise pentru a fi lucrate la Laboratorul de Igiena Bucuresti.

### **Concluzii:**

Din totalul de 841 de probe de apă prelevate din sisteme centralizate de aprovizionare, un număr de 353 au fost necorespunzătoare prevederilor legislative in vigoare.

Principalele neconformități au fost la parametrul indicator clor rezidual liber, dar d.p.d.v microbiologic și fizico-chimic, apa este potabilă.

Principalii indicatori fizico-chimici și microbiologici care nu s-au încadrat în stasul de potabilitate au fost: nitrați, nitriți, nr. colonii la 37 C, nr. colonii la 22 C, bacterii coliforme, E.coli și enterococi.

Menționăm ca au fost notificate primăriile pe a caror raza teritorială se găsesc aceste stații de apă cu privire la neconformarea calității apei la normativul de potabilitate, în vederea informării și atenționării populației asupra riscului pentru sănătate.-APĂ MENAJERĂ-

În aceste cazuri, DSP Giurgiu a interzis furnizarea apei potabile în comunele: Putineiu și Vieru (nu dețin Autorizație Sanitară de Funcționare).

## Medicina muncii

În anul 2021 activitatea privind medicina muncii a fost de 1 medic specialist medicina muncii și 1 statistician medical principal.

Au fost emise Buletine de interpretare prin expertizarea locurilor de muncă pentru 10 instituții publice din județul Giurgiu și din județele limitrofe: Consilii Locale, OCPI Giurgiu și Ialomița, Arhivele Naționale Giurgiu, Tribunalul Giurgiu și Ialomița, Judecătoria Giurgiu, Judecătoria Giurgiu, Judecătoria Bolintin, ITCS Buzau, ITCS Giurgiu .

În perioada 01.01.2021- 30.04.2021 au fost primite și analizate dosare cu privire la risc maternal a 4 angajate de pe teritoriul județul Giurgiu și sau dispus măsurile SSM în vigoare .

În anul 2021, în scopul combaterii efectelor pandemiei cu noul coronavirus SARSCOV-2 și a limitării virusului SARS-COV 2, statisticianul a fost detașat la CJCCI Giurgiu unde a realizat anchete epidemiologice și decizii de carantinare .

# Evaluarea și promovarea sănătății

În anul 2021, Biroul Promovarea Sănătății în cadrul Subprogramul 1-Promovare a unui stil de viață sănătos a întreprins acțiuni specifice activității de promovarea sănătății astfel:

2. a organizat 12 campanii care s-au desfășurat la nivel național și 4 campanii locale cu 513 de acțiuni de informare, educare, comunicare astfel:
  - **Campania 1: „Solidari în domeniul sănătății mintale! Nu există sănătate fără sănătate mintală.”;**
  - **Campania 2: Ziua Mondială a Contracepției ;**
  - **Campania 3:Sănătatea Orală ;**
  - **Campania 4: Ziua Mondială a Sănătății „Împreună cu asistenții medicali și moașele! Prin prevenție sănătate pentru toți!;**
  - **Campania 5: Campanie de promovarea vaccinării;**
  - **Campania 6: Ziua Mondială de Luptă Împotriva Cancerului;**

- **Campania 7: Campanie de prevenire a consumului de alcool;**
- **Campania 8: Campanie „ Siguranța pacientului,,;**
- **Campania 9: Campanie „Luna Națională a Informării despre Efectele Activității Fizice;**
- **Campania 10: Campanie „ Luna Națională a Informării despre Nutriție/ Alimentație ,,,;**
- **Campanie 11: „ Ziua Națională fără Tutun,, ;**
- **Campania 12: Luna Națională a Informării despre Bolile Transmisibile ( Tuberculoza, HIV/SIDA, Hepatita) ;**
- ✓ **Campania 13: Campanie locală de prevenire a gripei;**
- ✓  
**Campania 14: Campanie locală de prevenirea infecției cu Coronavirus;**
- ✓  
**Campania 15: Campanie locală de promovarea vaccinării anti COVID 19**
- ✓  
**Campania 16: Campanie locală de prevenire a efectelor caniculei;**

2. a tiparit pliante și broșuri cu tema specifică campaniilor de informare;
3. a instruit asistenții comunitari și mediatorii sanitari cu privire la tema și modul de desfășurare a campaniilor;
4. s-au realizat acțiuni de informare-educare-comunicare în școli și unități sanitare ( cabinete medicale , spitale ) în rândul elevilor și a populației județului, cu sprijinul medicilor de familie, asistentilor comunitari și a mediatorilor sanitari ;
5. s-au distribuit materiale informative - broșuri și pliante - pentru sprijinirea campaniilor de informare în unități sanitare, puncte aglomerate și unități școlare;
6. s-au postat pe site-ul DSP comunicate de presă și materiale informative cu privire la temele campaniilor derulate.

❖ De asemenea Biroul Promovarea Sănătății derulează în 76 unități școlare din județul Giurgiu proiectul „Creșterea accesului la servicii de prevenție medicală primară pentru copiii și adolescenții din România. Alimentația sănătoasă și activitatea fizică în rândul copiilor și adolescenților din România. – Proiect finanțat din fonduri acordate de către Guvernul Norvegiei prin intermediul Programului Norvegian de Cooperare pentru creșterea economică și dezvoltare sustenabilă în România și cofinanțat de Ministerul Sănătății din România. Prin acest proiect au fost distribuite un nr.300 buc. „Ghidul de intervenție pentru alimentație sănătoasă și activitate fizică în grădinițe și școli,,

# Laborator de Diagnostic și Investigare în Sănătate Publică

Prezentul „Raport de activitate” este elaborat în conformitate cu Ordinul Ministerului Sanatatii-1078/2010 si Ordinului M.S. nr 377/2017, cu modificarile și completările ulterioare privind normele tehnice de realizare a programelor naționale de sănătate publică.

Activitatea Laboratorului s-a desfășurat în anul 2021,având mai multe obiective, după cum urmează:

## ➤ I.Realizarea Programelor Naționale

Program	Activitate laborator	Termen
Programul National de supraveghere si control al bolilor transmisibile	-sigura diagnosticul etiologic prin prelucrare de probe bacteriologice, virusologice, serologice, imunologice si parazitologice pentru cazuri sporadice sau in focare	La solicitarea serviciului de supraveghere boli transmisibile sau a unitatilor de ingrijire
Supraveghere si control infectie HIV	-testarea gratuita a gravidelor, -testarea voluntara, -testarea grupelor de risc(inclusiv bolnavii cu TBC), -confirmarea diagnosticului pentru alte laboratoare,	Permanent

<p>Program National de monitorizare a factorilor determinanti din mediul de viata si munca</p> <p>Domeniile privind :</p> <p>-protejarea sanatatii publice prin prevenirea imbolnavirilor asociate factorilor de risc din mediul de viata si munca</p>	<p>Efectueaza analize pentru monitorizare:</p> <ul style="list-style-type: none"> <li>✓ apa potabila;</li> <li>✓ apa imbuteliata;</li> <li>✓ apa de imbaiere;</li> </ul>	<p>Permanent</p>
<p>-protejarea sanatatii publice in relatie cu igiena apei si alimentului, produse cosmetice si mediul de munca</p>	<p>Efectueaza analize pentru determinarea calitativa:</p> <ul style="list-style-type: none"> <li>-produse alimentare;</li> <li>-Investigare etiologica a cazurilor de TIA</li> </ul> <p>Efectueaza analize pentru monitorizarea conditiilor igienico-sanitare din unitatile de productie alimentara, alimentatie publica, colectivitati;</p> <p>Recolteaza si prelucreaza probe toxicologice, pentru determinarea noxelor profesionale</p>	<p>La solicitare</p>

## ➤ **II. Implementarea sistemului de management al calitatii in activitatea laboratorului**

S-au implementat cerintele privind managementul calitatii in laborator conform noului referential SREN ISO 17025/2018, in activitatea de analiza a apei potabile;laboratorul a participat la doua scheme de intercomparare interlaboratoare obținând rezultate corecte.

Dotarea tehnică a fost îmbunătățită prin achiziționarea următoarelor echipamente de laborator:ph-metru, baie de apa, turbidimetru, baie de apa de evaporare, aparat de distilare apa, pompa de pulberi, monitor multigaz, sonometru. De asemenea laboratorul a fost dotat cu mobilier specific (mese și dulapuri) și o stație completă de lucru PC cu licențe.

Alte activități desfășurate au fost:

- verificări metrologice pentru aparatura specifică și asigurarea mentenanței aparaturii specifice de laborator .

### ➤ **III. Educație medicală continuă**

#### **Participare la manifestări științifice de specialitate, acțiuni organizate on-line de C.M.J. , O.A.M.M.R si OBBSSR.**

Instruire periodica/evaluare a cunostintelor teoretice si proceduri specifice, trimestrial, conform planului anual elaborat de seful de laborator.

Personalul a participat la webinar-uri organizate de INSP Bucuresti, firma MERCK , sustinere examen national de specialitate chimie sanitara.

#### **Activitatea laboratorului de diagnostic si investigare în sănătate publică**

In paralel cu activitatea specifica laboratorului, personalul a participat si la activitati pentru prevenirea si combaterea efectelor pandemiei COVID-19:

- triaj epidemiologic la frontiera
- recoltare probe pentru testare PCR SARS-cov-2
- participare la asigurarea permanentei la sediul CJCCI .
- instruirea personalului medical din alte unitati in vederea recoltarii de probe si efectuare de teste rapide antigenice .

<b>a)Probe de bacteriologie pentru etiologia bolilor transmisibile</b>	Nr. probe	Nr. Deter.	Rezultate pozitive
-Exudate faringiene/nazale	204	408	35 -Staf.coag.poz.
-Coproculturi	98	202	1-Enterobacter cloacae, 1 Klebsiella pneumoniae
-Antibiograme	52	52	-
<b>TOTAL</b>	<b>351</b>	<b>650</b>	<b>36</b>
<b>b)Probe de serologie pentru etiologia BT</b>			
- HIV	163	163 (testari ELISA)	9 ( din care 9 cazuri noi )
-Hepatite virale (AgHBs,Ac.HCV)	83	83 (testari ELISA)	5( 2 pozitivi AgHBs si 3 pozitivi Ac.HCV )
-Sifilis(RPR,TPHA )	126	126	7
-Determinari ptr.sifilis congenital	2	4	222
-ASLO	0	0	0
<b>TOTAL</b>	<b>374</b>	<b>376</b>	<b>23</b>

<b>c)Probe parazitologice/mi cologice ptr.diagnosticul BT</b>	Nr. probe	Nr. Deter.	Rezultate pozitive
-Examene coproparazitologice	102	204	2 ( 1 Giardia, 1 Trichomonas intestinalis)
-Examene micologice	27	54	22
Alte determinari:uroculturi, secretii,puroi	43	94	21
AMF pentru terti	185	740	162
CIS (conditii igienico-sanitare pentru terti)	371	2968	12
<b>TOTAL</b>	<b>728</b>	<b>4060</b>	<b>219</b>

<b>d)Probe microbiologice si chimice ptr.supraveghere apa potabila</b>	Nr. Probe  Chimic/ microbiologic	Nr.determinari Chimic/ microbiologic	Rezultate necorespunzatoare
-Apa potabila din retele de distributie	1267/1315	9512/4314	584//93
-Apa potabila din alte surse	70/69	700/345	28/57
-Apa potabila imbuteliata	20/20	182/113	0 / 0
<b>TOTAL</b>	<b>1357/1404</b>	<b>10212/4772</b>	<b>612 / 150</b>
<b>e)Probe microbiologice si chimice ptr.supravegherea alimentului</b>	Nr. probe	Nr.determinari Chimic/ microbiologic	Rezultate necorespunzatoare
- produse alimentare	3/4	3/4	0 / 0
-Controlul conditiilor igienico-sanitare din unitati alimentare	2	8	0
<b>TOTAL</b>	<b>3 / 6</b>	<b>3 / 12</b>	<b>0</b>

<b>f)Probe pentru supravegherea mediului</b>	Nr. Probe Chimic/bacteriologic	Nr.determinari	Rezultate necorespunzatoare
-Apa piscina	23/ 24	Microbiologic- 130	0
		Chimic -47	0
<b>TOTAL</b>	<b>23/24</b>	<b>130/47</b>	<b>0/0</b>
<b>g)probe de supraveghere noxe(mediu si profesionale)</b>	Nr. probe	Nr.determinari	Rezultate necorespunzatoare
-Zgomot	13	13	7
-Pulberi faina	0	0	0
-Pulberi cereale	6	6	0
-Pulberi ,fara efect specific	7	7	0
-Monoxid de carbon	2	6	0
-oxizi de azot	2	6	0
<b>TOTAL</b>	<b>30</b>	<b>38</b>	<b>7</b>

<b>h)Probe supraveghere microbiologica din laboratorul propriu</b>	Nr. probe	Nr.determinari	Rezultate necorespunzatoare
-Conditii igienico-sanitare	299	2093	0
-Aeromicroflora	98	392	0
<b>TOTAL</b>	<b>397</b>	<b>2485</b>	<b>0</b>
<b>j)Colaborarea cu serviciile de laborator din spitale/sectii boli infectioase/alte laboratoare</b>	Numar probe pentru confirmare	Numar determinari pentru confirmare	Rezultate pozitive
HIV Confirmare prin test ELISA	9	18	9

# Control în sănătate publică

- În conformitate cu Legea nr. 95/2006 privind reforma în domeniul sănătății, cu Ord. MS nr. 1078/2010 privind aprobarea regulamentului de organizare și funcționare și a structurii organizatorice ale Direcțiilor de Sănătate Publică județene și a Municipiului București, Serviciul Control în Sănătate Publică Giurgiu a desfășurat activități specifice în domeniul sănătății publice de verificare a respectării prevederilor legislației naționale și comunitare în domeniul sănătății publice, a conformității cu prevederile normelor igienico-sanitare, a respectării legislației naționale privind starea de sănătate a personalului, în obiective cu impact asupra sănătății publice.
- Activitatea desfășurată a constat în verificarea condițiilor igienico-sanitare în toate tipurile de unități din județul Giurgiu, pe baza ghidurilor de inspecție și a procedurilor, elaborate în conformitate cu prevederile legislative în vigoare.

- **În județul Giurgiu în anul 2021 s-au desfășurat un număr total 1187 (controale igienico-sanitare, controale în urma sesizărilor și controale comune cu alte autorități - IPJ Giurgiu, ITM Giurgiu, ISU Giurgiu, DSVSA Giurgiu, OJPC Giurgiu), 18 recontroale, s-a aplicat un număr total de 179 sancțiuni contravenționale, din care 25 avertismente, 154 amenzi în valoare de 274800 lei.**
- **În cadrul controalelor efectuate au fost prelevate 46 probe din care: 10 probe apă potabilă, 1 probă apă minerală naturală și 1 probă apă de masă îmbuteliată, 6 probe produse cosmetice, 1 probă produse biocide, 8 probe de apă piscină, 13 probe alimente cu destinație nutrițională specială, 5 probe MCA, 1 probă suplimente alimentare.**
- **Au fost primite, analizate și solutionate 8 notificări de alertă în cadrul Sistemului Rapid de Alertă pentru Alimente și Furaje (SRAAF).**

❖ **Au fost analizate și soluționate conform competențelor 75 sesizări primite de la persoane fizice sau juridice, privind mediul de viață și muncă.**

□ **În cadrul acțiunilor de inspecție s-a dispus oprirea de la comercializare a următoarelor cantități de produse care nu au corespuns normelor în vigoare, pana la intrarea în legalitate:**

- **-264 kg Pasta de zahar - (reetichetarea corespunzătoare conform Reg CE 1333/2008)**
- **-27154 buc Hipp – (reetichetarea corespunzătoare conform Reg.CE 983/2009, Reg CE 1924/2006 privind mențiunile nutriționale și de sănătate înscrise pe produsele alimentare).**
- **După remedierea deficiențelor produsele au fost puse la comercializare.**

❖ **S-au aplicat 95 sancțiuni contravenționale, în valoare totală de 190000 lei persoanelor care au intrat în România și nu au completat formularul digital de intrare în România în perioada 25.12 – 31.12.2021, conform OUG 129/2021, art. 4, alin. 1.**

Domeniu	Nr. controale	Nr. avertismente	Nr. amenzi	Valoare amenzi LEI
Apă potabilă	28	3	1	4000
Turism	4	0	0	0
Mediul de viață al populației	194	1	97	191000
Cosmetice	19	0	0	0
Biocide	258	0	0	0
Invatamant	210	1	2	3000
Unitati sanitare	178	10	45	54200
Unitati tranfuzii	5	0	0	0
Deșeuri periculoase	32	0	0	0
Ape de îmbăiere	7	0	0	0
Aliment	156	8	6	15600
Sesizări	75	0	2	5000
Controale comune cu alte autorități	21	2	1	2000
<b>TOTAL</b>	<b>1187</b>	<b>25</b>	<b>154</b>	<b>274800</b>

În anul 2021 întreg personalul inspecției sanitare din DSP Giurgiu, a fost mobilizat și a participat la acțiuni de prevenire a transmiterii infecției cu SarsCov-2 constând în:

1. Efectuarea triajului epidemiologic persoanelor intrate în țară prin punctele de frontieră, servicii de permanență, servicii de monitorizare și consultanță telefonică, acțiuni de identificarea a contactilor, rezolvarea sesizărilor, etc;

2. Participarea în cadrul Centrului Județean de Control și Conducere a Intervențiilor de la ISU Giurgiu, constând în:

- informarea atât verbal cât și letric reprezentanții ISU și SJA Giurgiu cu privire la Metodologia de supraveghere a sindromului respirator acut cu noul coronavirus (COVID 19), Algoritmul de recoltare și Procedura operațională privind gestionarea cazurilor de infecție cu noul coronavirus;

-izolarea persoanelor venite din Zona Galbenă și a contactilor acestora 14 zile la domiciliu. S-a luat legatura telefonic cu persoanele respective, s-au completat chestionare (date personale, simptome, țara de unde au venit, locul de muncă) atât pentru cei chestionați cât și pentru contactii acestora;

3. S-a intervenit la solicitare pentru rezolvarea unor probleme ale persoanelor aflate în izolare sau carantinare ( de exemplu: medierea între medic de familie și persoana izolată în vederea obținerii concediului medical, medicul necunoscând legislația în vigoare, nerespectarea regimului de izolare, etc.).

## **Compartimentul Control unități și servicii de sănătate**

În cadrul programului **Asistență Comunitară și Acțiuni pentru Sănătate** au fost ocupate 23 posturi mediatori sanitari și 33 posturi asistenți medicali comunitari.

### **Repartizare mediatori:**

- ✓ 10 posturi la Primăria-DAS Giurgiu ,
- ✓ 1- oraș Mihăilești                      1- Clejani,
- ✓ 1- Roata de Jos,                        1- Prundu,
- ✓ 1- Bucșani,                                1- Gostinari,
- ✓ 1- Izvoarele-Chiriacu,                1- Toporu,
- ✓ 1- Singureni,                             1- Colibași
- ✓ 1- Fratești,
- ✓ 1- Mîrșa
- ✓ 1- Herești,

## Repartizare asistenți medicali comunitari:

- ✓ 8- posturi la Primăria - DAS Giurgiu,
- ✓ 2- Izvoarele- Chiriacu,
- ✓ 1- Greaca,
- ✓ 1- Gogoșari,
- ✓ 1- Gostinu,
- ✓ 1- Calugăreni,
- ✓ 1- Buturugeni,
- ✓ 1- Frătești,
- ✓ 1- Mîrșa,
- ✓ 1- Mihai Bravu,
- ✓ 1- Slobozia,
- ✓ 1- Oinacu,
- 1- Vedea
- 2- Băneasa,
- 1- Clejani,
- 1- Herești,
- 1-Vedea,
- 1- Roata de Jos
- 1- Gostinari,
- 1 - Prundu,
- 1- Mihăilești,
- 1- Ghimpași,
- 1- Colibași
- 1 - Hotarele

În anul 2021, nu au fost repartizate la DSP Giurgiu posturi vacante de mediatorii sanitari și posturi de asistenți medicali comunitari.

- **Mediatorii sanitari au luat parte lunar, în cadrul cabinetelor de medicină de familie și sub îndrumarea strictă a medicului de familie la campaniile de vaccinare lunară.**
- **S-a efectuat triajul epidemiologic în școli;**
- **Au fost organizate săptămânal la sediul Direcției de Sănătate Publică Giurgiu, întâlniri de lucru și instructaj cu mediatorii sanitari, asistenții medicali comunitari și coordonatorul de program;**
- **Au fost îndrumate către cabinetele de medicină de familie, persoanele care au fost depistate ca fiind neasigurate, în vederea luării în evidență de către medicii de familie;**
- **Mediatorii sanitari au fost instruiți de către coordonatorul de program, în vederea implementării măsurilor de incluziune a cetățenilor români de etnie rroma;**
- **S-au efectuat în cadrul proiectului 60 campanii de promovare. Echipa comunitară este implicată alături de CPSS și Inst. Marius Nasta în derularea proiectului .**
- **RO 19.01,,Îmbunătățirea stării de sănătate a populației din România prin creșterea controlului tuberculozei,,;**
- **Lunar, AMC și MSC, la inițiativa DSP Giurgiu au informat membrii comunităților de romi cu privire la diferite campanii de promovare a sănătății;**
- **Au avut loc discuții libere între mediatorii și membrii comunității, în special cu copii, fie la domiciliul acestora, fie în cabinetele medicilor de familie sau cu ocazia vizitelor mediatorului în cadrul școlilor din Giurgiu sau localitățile unde există mediatorii sanitari.**
- **Au avut loc campanii de informare privind vaccinarea împotriva COVID -19.**

## Managementul Asistenței Medicale de Urgență

- ✓ S-a elaborat *Planul propriu de intervenție în caz de intemperii specific sezonului rece*, centralizând și transmitând la ISU Giurgiu pe toată perioada rece gravidele în lunile terminale de sarcină, persoanele dializate, persoanele dependente de oxigen și pe cele cu stimulator cardiac;
  - ✓ S-a participat la elaborarea Planului de măsuri al Comitetului Județean pentru Situații de Urgență Giurgiu privind managementul situațiilor de urgență pe timpul perioadei cu temperaturi ridicate;
  - ✓ S-a participat la elaborarea Planului pentru asigurarea resurselor materiale, financiare și umane, în vederea preîntâmpinării efectelor negative în cadrul producerii unor situații de urgență.
  - ✓ Pentru o mai bună gestionare a situațiilor de urgență, specifică sezonului rece, DSP Giurgiu a solicitat unităților sanitare cu paturi și Serviciului Județean de Ambulanță Giurgiu *Planul propriu de intervenție în cazul producerii situațiilor de urgență specific sezonului rece*, care a cuprins activități și metode de monitorizarea a posibilelor situații generate de temperaturile scăzute.
- **În perioadele de canicula s-au efectuat acțiuni de :**
- Monitorizarea activității Serviciului Județean de Ambulanță;
  - Transmitere către COSU a raportului zilnic cu privire la numărul de intervenții ale ambulanțelor pentru persoanele căzute în stradă din cauza caniculei;
  - Amplasare de locații pentru distribuție de apă potabilă și verificarea presiunii arteriale a cetățenilor care solicită acest serviciu.

- ❑ **Direcția de Sănătate Publică a județului Giurgiu s-a înființat la data de 1 ianuarie 1999 în baza Ordinului MS nr.954/08.12.1998 și a Legii nr.100/1998 privind asistența de sănătate publică, ca instituție publică cu personalitate juridică, ca unitate descentralizată a Ministerului Sănătății, prin reorganizarea Direcției Sanitare a Județului Giurgiu și a Inspectoratului de Sănătate Publică Giurgiu.**
- ❑ **Conform prevederilor Hotărârii Guvernului nr.144/2010 cu modificările și completările ulterioare și a Ordinului Ministrului Sănătății nr.1078/2010, Direcția de Sănătate Publică a județului *Giurgiu funcționează începând cu 01.01.2014 ca serviciu public deconcentrat al Ministerului Sănătății în județul Giurgiu, fără alte unități sanitare subordonate și conform legislației în vigoare este înregistrată drept entitate publică, ordonator terțiar de credite.***

**Direcția de Sănătate Publică a Județului Giurgiu își desfășoară activitatea specifică în municipiul Giurgiu în spații aflate în proprietatea autorităților administrației publice locale și anume în proprietatea Consiliului Județean Giurgiu, astfel :**

**-Sediul principal** din Str. București Bl.114, Sc. A, Parter, este în folosință gratuită conform Hotărârii Consiliului Județean Giurgiu nr. 43/03.04.2018 prin care DSP Giurgiu are atribuit imobilul pe o perioadă de 25 de ani, cu destinația de sediu (domeniu public al județului), suprafață construită la sol 492,04 mp;

**-Sediul call-center** operațional din 15.11.2020, din Str. București Bl/114, Sc. B, Parter, adiacent sediului administrativ, atribuit de Consiliului Județean Giurgiu conform procesului verbal de predare-primire nr.14926/11.11.2020 în suprafață utilă de 54,23mp - **pentru implementarea activităților conform OMS nr.1829/2020;**

**-Sediul în care funcționează laboratoarele de investigații în sănătate publică** din Șos. Alexandriei nr. 7-9, este în folosință gratuită pe 25 de ani conform Hotărârii Consiliului Județean Giurgiu nr.112/30.08.2019 (fiind domeniu privat al județului) în suprafață totală de 256,29 mp;

**-Spațiile din șos. Alexandriei nr.7-9,** destinate depozitării vaccinurilor (lanțur de frig), materialelor sanitare și dezinfectanților din cadrul rezervei antiepidemice, arhivă documente și depozit materiale de uz general, spații în suprafață de 68,62 mp în folosință gratuită pe o perioadă de 20 de ani prin actul adițional nr.2278/17.06.2010 la contractul de asociere nr.96/12.03.2010;

## SERVICIUL ECONOMIC

### ❖ *Obiectivele generale ale serviciului economic sunt :*

- Finanțarea sectorului sanitar bugetar și, în cadrul acestuia, a programelor de sănătate și a celorlalte acțiuni și activități, inclusiv a cheltuielilor de capital, cu respectarea prevederilor legale;
- Raportarea indicatorilor financiari și bugetari, analiza, și elaborarea situațiilor financiare solicitate de Ministerul Finanțelor Publice, potrivit dispozițiilor legale;
- Desfășurarea în bune condiții a activității financiar-contabile, efectuarea înregistrărilor contabile aferente activităților direcției, calcularea și întocmirea documentației privind obligațiile de plată către diversele bugete;
- Respectarea cu strictețe a disciplinei financiar-bugetare prin: urmărirea permanentă a încadrării cheltuielilor în limitele bugetului aprobat; monitorizarea periodică a unor categorii de venituri și cheltuieli; exercitarea controlului financiar preventiv propriu asupra operațiunilor prevăzute de dispozițiile legale;

❖ *Principalele activități specifice ale serviciului economic, s-au referit la:*

- Repartizarea bugetului aprobat de Ministerului Sănătății, alocații de la bugetul de stat și din veniturile proprii realizate conform HG nr.59/2003, pe activități și obiective în volumul și structura aprobate de ordonatorul principal de credite;
- Asigurarea finanțării sectorului sanitar bugetar, a programelor de sănătate și a celorlalte acțiuni și activități, inclusiv a cheltuielilor de capital, cu respectarea prevederilor legale;
- Analiza lunară a necesarului de credite pe titluri de cheltuieli, întocmirea cererilor de deschidere de credite și înaintarea acestora Ministerului Sănătății, în termenele și condițiile prevăzute de reglementările în vigoare;
- Elaborarea programului de investiții pentru activitatea proprie a DSP Giurgiu și al unităților sanitare cu paturi din județ, comunicarea prevederilor bugetare de natura investițiilor aprobate având ca sursă de finanțare bugetul de stat din bugetul Ministerului Sănătății;

## ❖ *Principalele activități specifice ale serviciului economic*

- Elaborate propunerilor pentru două rectificări bugetare și transmiterea spre aprobare către ordonatorul principal de credite;
- Elaborarea conform prevederilor legale a propunerilor pentru patru virări de credite între titluri de cheltuieli și între programe naționale de sănătate, precum și între trimestre, în cadrul bugetului aprobat;
- Urmărirea lunară a execuției bugetului aprobat;
- Analiza trimestrială a fondurilor alocate din bugetul de stat și din venituri proprii ;
- Verificarea documentelor care stau la baza angajării, lichidării și ordonanțării cheltuielilor din bugetul propriu, înregistrarea în contabilitate și verificarea tuturor operațiunilor ce se efectuează din bugetul propriu;
- Efectuarea operațiunilor de casă, în lei;

### ☐ **Organizarea evidenței contabile a:**

- Veniturilor, pe surse, potrivit reglementărilor legale în vigoare și a cheltuielilor de personal, materiale, transferuri, transferuri cheltuieli de capital, pentru activitatea proprie precum și a angajamentelor bugetare și a angajamentelor legale din fonduri de la bugetul de stat și din venituri proprii;
- Medicamentelor, materialelor sanitare, reactivilor și dezinfectanților achiziționați în cadrul programelor naționale.
- Calcularea și întocmirea documentației privind obligațiile de plată către diversele bugete;
- Analiza, verificarea și înregistrarea în evidențele contabile a tuturor documentelor justificative care stau la baza elaborării situațiilor financiare, potrivit dispozițiilor legale;
- Întocmirea situațiilor financiare lunare, trimestriale an 2021 și anuale trimestrul IV 2020;

## ❖ *Principalele activități specifice ale serviciului economic*

- Fundamentarea propunerilor de buget anual pe baza principalelor politici de sănătate publică și proiecte prioritare ale Ministerului Sănătății, a necesarului de credite bugetare pentru activitățile finanțate din bugetul de stat, pentru județul arondat potrivit metodologiei elaborate de Ministerul Sănătății; Fundamentarea propunerilor de buget anual pentru activitățile finanțate din venituri proprii realizate conform HG 59/2003, pe baza priorităților de sănătate publică ale județului, cu eficiența utilizării acestora;
- Înregistrarea tuturor datelor din evidența financiar contabilă a instituției în aplicația Ministerului de Finanțe FOREXEBUG, gestionarea și a altor aplicații electronice: portal MS, ANAF, ANFP;
- Exercițarea controlului financiar preventiv propriu asupra operațiunilor prevăzute de dispozițiile legale, conform limitei de competență stabilită prin dispoziție de ordonatorul terțiar de credite, cu asigurarea evitării incompatibilității și a conflictelor de interese prin întocmirea și semnarea documentelor elaborate în cadrul serviciului;
- Efectuarea de raportări către MS, institutele regionale de sănătate publică coordonatoare ale PNS, MFP, instituția prefectului .

## ❖ **Monitorizarea periodică a unor categorii de venituri și cheltuieli**

- Monitorizarea lunară și trimestrială a tuturor cheltuielilor efectuate de DSPJ Giurgiu, realizată prin sistemul informatic operativ de raportare al Ministerului Sănătății și prin sistemul FOREXEBUG.
- Monitorizarea cheltuielilor de personal ale DSP Giurgiu și transmiterea lor către Ministerul Sănătății .
- Monitorizarea plăților restante către furnizorii de bunuri și servicii, transmisă lunar și trimestrial către Ministerul Sănătății.

❖ **Obiectivul activității DSP GIURGIU în anul 2021 a fost desfășurarea activității de sănătate publică în bune condiții, cu finanțarea sistemului de sănătate din județul Giurgiu atât din sursa buget de stat cât și din veniturile proprii realizate de DSP Giurgiu, în contextul epidemiologic actual provocat de noua tulpină coronavirus SARS-CoV-2. Considerăm că acest obiectiv a fost atins, activitatea efectuată respectând parametrii profesionali, calitativi și de accesibilitate în măsură să satisfacă și chiar să amelioreze starea de sănătate a populației din județ.**

**Bugetul Direcției de Sănătate Publică Giurgiu  
pentru anul 2021 este în sumă totală de 58.226 mii lei  
credite bugetare, structurat în funcție de sursa de  
finanțare astfel:**

❖ **Buget de stat : 57.860 mii lei**

- *servicii publice descentralizate - 5.460 mii lei cheltuieli personal DSP Giurgiu;*
- *servicii de sănătate publică – 2.815 mii lei, din care 828 mii lei programe naționale de sănătate publică desfășurate de DSPJ Giurgiu, 503 mii lei tratament în străinătate, 1186 mii lei tichete masă persoane vaccinate complet împotriva COVID - 19 și 298 mii lei cheltuieli de întreținere și funcționare;*
- *programele naționale de sănătate publică și acțiuni prioritare desfășurate de unitățile sanitare cu paturi din rețeaua autorităților administrației publice locale – 8302 mii lei;*
- *drepturile salariale ale personalului care își desfășoară activitatea în cadrul cabinetelor medicale organizate din structura organizatorică a spitalelor transferate către autoritățile publice locale, precum și pentru cheltuielile de natura bunurilor și serviciilor prevăzute de lege – 28.049 mii lei pentru cabinete de medicină sportivă, planning familial, dispensare TBC, rezidenți și pentru UPU din structura organizatorică a Spitalului Județean de Urgență Giurgiu ;*

## ❖ *Buget de stat*

- *din totalul sumelor pentru finanțarea activităților din cabinetele medicale din structura spitalelor transferate AAPL, Unitatea de Primiri Urgențe din structura Spitalului Județean de Urgență Giurgiu are o valoare totală de contract în anul 2021 de 21.143mii lei, din care cheltuieli de personal 13.502mii lei și cheltuieli bunuri și servicii 7.641 mii lei (influențate de majorarea sumelor pentru materiale sanitare, reactivi, necesare intervențiilor de combatere pandemie COVID-19).*
- *cheltuielile aferente activităților și competențelor transferate administrației publice locale - 6.754 mii lei, din care:*
  - ✓ **cabinete medicină școlară - 2398 mii lei;**
  - ✓ **asistența comunitară - 2830 mii lei;**
  - ✓ **asistența medico-socială - 1526 mii lei.**

## ❖ *Buget de stat*

- transferuri curente către bugetele locale pentru decontarea cheltuielilor de operaționalizare a centrelor de vaccinare împotriva virusului COVID-19 organizate de autoritățile administrației publice locale – 12 centre (10 UAT-uri) credite bugetare 5852 mii lei, suma totală finanțată de 5850 mii lei;
- transferuri curente către bugetele locale pentru decontarea cheltuielilor de carantină și izolare - 321 mii lei, din care conform execuției bugetare la 31.12.2021: cheltuieli carantină instituționalizată 11 persoane - 27 mii lei și indemnizație de hrană pentru 698 persoane vulnerabile izolate/ carantinate - 293 mii lei;
- **transferuri de capital către bugetele locale – 40 mii lei**, aparatură medicală și echipamente de comunicații în urgență în sănătate, beneficiar **Spitalul Orășenesc Bolintin Vale - 2 incubatoare deschise standard - 40 mii lei;**

## ❖ *Buget de stat*

### ❑ **Cheltuieli de capital activitate proprie DSP Giurgiu -265 mii lei**

- ✓ *aparatură specifică de laborator, necesară activității din laboratoarele de investigații în sănătate publică, în vederea acreditării, în valoare totală de 150 mii lei: Aparat distilat apă, Sonometru, Turbidimetru, PH –metru, Baie de apă cu termostat cu cuvă de inox, Baie de apă de evaporare cu 6 locuri, Monitor multi gaz, Pompă pentru pulberi;*
- ✓ *Stații de lucru PC complete cu licențe 56 mii lei - 8 bucăți;*
- ✓ *mobilier specific de laborator 59 mii lei - mese de lucru laborator 4 bucăți și dulap reactivi 6 bucăți ;*

❖ **Venituri proprii ale DSP Giurgiu : 366 mii lei**, constituite din prestări servicii către terți și taxe de autorizare sanitară, realizate conform HG 59/2003, din care:

- ✓ **cheltuieli de personal - 81 mii lei;**
- ✓ **bunuri si servicii - 278 mii lei;**
- ✓ **cheltuieli de capital - 7 mii lei.**

❑ **Venituri proprii realizate la 31.12.2021 – 377 mii lei**

Titlul	Denumire indicatori	Program aprobat an 2021	Cheltuieli (plăți) la 31.12.2021
	<b>1.Sursa de finanțare BUGET DE STAT</b>	<b>57.860</b>	<b>57.413</b>
0.1	CHELTUIELI CURENTE, credite bugetare	57.595	57.148
10	CHELTUIELI DE PERSONAL	5.460	5.431
20	BUNURI ȘI SERVICII DIN CARE:	41.564	41.162
	Servicii de sănătate publică derulate de DSP, din care:	2.815	2.739
	Tratament în străinătate	503	503
	Tichete hrană persoane vaccinate complet	1.186	1.186
	Finanțare acțiuni de sănătate din cadrul unităților sanitare din rețeaua administrației publice locale	24.758	27.727
	Finanțare programe naționale sănătate derulate de unitățile sanitare din rețeaua administrației publice locale	8.302	8.298
	Finanțare asistența medicală desfășurată în cabinete medicale de învățământ	2.398	2.398

Titlul	Denumire indicatori	Program aprobat an 2021 mii lei	Cheltuieli ( plăți ) la 30.09.2021 mii lei
<b>51</b>	<b>TRANSFERURI INTRE UNITATI ALE ADMINISTRATIEI PUBLICE</b>	<b>10.569</b>	<b>10.555</b>
51.01	Tansferuri curente, din care :	<i>10.529</i>	<i>10.515</i>
	Tansferuri din bugetul de stat către bugetele locale pentru finanțarea unităților medico - sociale	<b>1.526</b>	<b>1.526</b>
	Tansferuri din bugetul de stat către bugetele locale pentru finanțare asistență comunitară	<b>2.830</b>	<b>2.819</b>
	Tansferuri din bugetul de stat către bugetele locale pentru decontarea cheluielilor centrelor de vaccinare împotriva COVID19	<b>5.852</b>	<b>5.850</b>
	Tansferuri din bugetul de stat către bugetele locale pentru decontarea cheltuielilor pentru carantină	<b>321</b>	<b>320</b>
51.02	Tansferuri de capital pentru finanțarea aparaturii medicale	<b>40</b>	<b>40</b>
<b>59.40</b>	Sume persoane cu handicap neîncadrate	<b>2</b>	<b>1</b>
<b>71.01</b>	Cheltuieli de capital - mașini echipamente și mijloace de transport	<b>265</b>	<b>264</b>

Titlul	Denumire indicatori	Program aprobat an 2021 mii lei	Cheltuieli (plăți) la 31.12.2021 mii lei
	<b>2. Sursa de finanțare VENITURI PROPRII DSP Giurgiu</b>	<b>366</b>	<b>273</b>
01	<i>CHELTUIELI CURENTE, credite bugetare</i>	<b>359</b>	<b>0</b>
10	<b>CHELTUIELI DE PERSONAL</b>	<b>81</b>	<b>81</b>
20	<b>BUNURI ȘI SERVICII</b>	<b>278</b>	<b>192</b>
71	<b>ACTIVE NEFINANCIARE</b> Mașini echipamente și mijloace de transport	<b>7</b>	<b>0</b>
	<b>TOTAL SURSE FINANȚARE ( 1+2)</b>	<i>58.226</i>	<i>57.686</i>

	<b>Buget DSP GIURGIU</b>	<b>2020</b>	<b>2021</b>
	<b>TOTAL EXECUȚIE la 31 decembrie</b>	<b>52189</b>	<b>57686</b>
1	Cheltuieli de personal	<b>5326</b>	<b>5512</b>
2	Cheltuieli servicii de sănătate publică DSP	<i>1283</i>	<i>2931</i>
3	Programe naționale de sănătate derulate de unitățile sanitare AAPL	<b>5897</b>	<b>8298</b>
4	Finanțare acțiuni de sănătate unități sanitare	<b>26095</b>	<b>27727</b>
5	Finanțare cabinete școlare, asistență medico-socială și asistență medicală comunitară	<b>6368</b>	<b>6743</b>
6	Finanțare centre vaccinare împotriva COVID-19	<b>0</b>	<b>5850</b>
7	Finanțare cheltuieli de carantină, izolare, indemnizație hrană	<b>4328</b>	<b>320</b>
8	Finanțare stimulent de risc personal unități sanitare AAPL	<b>583</b>	<b>0</b>
9	Finanțare cheltuieli de capital unități sanitare AAPL	<b>2309</b>	<b>40</b>
10	Alte cheltuieli – sume persoane cu handicap neîncadrate	<b>0</b>	<b>1</b>
11	Cheltuieli de capital activitate proprie DSP	<b>75</b>	<b>264</b>

# Achiziții publice

În conformitate cu bugetul de venituri și cheltuieli aprobat pe anul 2021, luând în considerare solicitările compartimentelor și respectând Legea 98/2016 privind *achizițiile publice* și HG 395/2016 pentru aprobarea Normelor metodologice de aplicare a legii, s-a procedat la achiziția de produse, servicii și lucrări.

Din produsele achiziționate menționăm:

- materiale de laborator, reactivi, medii de cultură, medii transport viral pentru testarea prin metoda RT/PCR, materiale sanitare (materiale protecție individuală)-în cadrul PNS privind bolile transmisibile prioritare, necesare intervențiilor în contextul *epidemiologic actual provocat de noua tulpină coronavirus SARS-CoV-2*;
- materiale de laborator, reactivi, medii de cultură-PNS de monitorizare a factorilor determinanți din mediul de viață și muncă;
- materiale de informare, educare, comunicare în cadrul PNS de evaluare și promovare a sănătății și educației pentru sănătate;
- completarea permanentă cu materiale sanitare și dezinfectanți a rezervei antiepidemice constituită la nivelul DSP Giurgiu;

# Achiziții publice

- ❑ Urmare licitațiilor naționale organizate de Ministerul Sănătății și concretizate prin încheierea de Acorduri Cadru, DSP Giurgiu a încheiat contracte subsecvente de furnizare pentru lapte praf în cadrul PN de Sănătate a Femeii și Copilului și respectiv carburant pentru activitatea de transport auto.
- ❑ Din veniturile proprii ale DSP Giurgiu și din fonduri alocate de Ministerul Sănătății în cadrul Programelor Naționale de Sănătate, a fost asigurată întreținerea, reparația și metrologizarea echipamentelor de laborator .
- ❑ În anul 2021 cu finanțare aprobată de Ministerul Sănătății, sursa bugetul de stat a fost achiziționată și instalată aparatura specifică de laborator și stațiile de lucru complete PC în sumă totală de 264 mii lei.
- ❑ Ministerul Sănătății a asigurat finanțarea prin transferuri de la bugetul de stat care bugetele locale pentru *achiziția de aparatură medicală și echipamente de comunicații în urgență în sănătate în sumă totală de 40 mii lei pentru Spitalul Orășenesc Bolintin Vale - 2 incubatoare.*
- ❑ Vaccinurile repartizate de Ministerul Sănătății prin C.N.Unifarm S.A. pentru realizarea vaccinărilor conform *Calendarului național de vaccinare și prin INCDMM Cantacuzino pentru Vaccinarea grupelor populaționale la risc* au fost transportate în condiții corespunzătoare cu mijloace de transport auto dotate cu lăzi izoterme DATA LOGGER de temperatură;